



# 2025학년도 서울캠퍼스 신입생 Guide Book



한양대학교 입학처

# INDEX

## STEP I 빼먹지 말자! 한양새내기 되기

신입생 등록 안내	1
입학행사	2
신입생 학생생활관(기숙사) 입사 안내	3
신입생을 위한 주거 정보 안내	9
신입생 교과서 구입 안내	12
신입생 수강신청	13
S-한양핵심역량 진단검사 안내	14
학생증 발급 안내	16
학생 의료 혜택 안내	18
한양보건센터 운영 안내	20
학부모 및 가족 안내사이트	21
장애학생지원센터[더불어숲] 안내	22

## STEP II 알면 즐겁다! Campus Life

[학사운영팀] 신입생을 위한 학사제도 안내	23
[학사운영팀] 한양대학교 챗봇 “궁금하냥”	26
[학생지원팀] 장학금 제도 이것만은 꼭 알아두자!	27
[IC-PBL교수학습센터] 학습경험과 우정을 함께 다지는 비교과 프로그램	35
[IC-PBL교수학습센터] 한양대학교 비교과통합플랫폼 “HY-LU(하이루)”	38
[장학복지회] 당신의 생활이 편안해질 때까지!	39
[백남학술정보관] ‘Reader’가 ‘Leader’다	42
[사회봉사팀] 한양의 사랑을 실천하는, ‘사회봉사단 사회봉사팀’	45
[국제교육원 행정팀] 나는 지금 세계로 간다	50

## STEP III 업무별 주요부서 전화번호 및 교통안내

업무별 주요부서 전화번호 및 교통 안내	52
-----------------------	----

## ● 신입생 등록 안내

한양에 오신 것을 환영합니다.

등록금 납부는 한양대학교 등록의 최종절차입니다. 기간 내에 납부하지 않을 경우에는 합격이 취소되므로 개인 사유, 은행마감시간 등으로 피해를 입지 않도록 기간 및 유의사항 준수에 각별히 주의하여 주시기 바랍니다.

### ▶ 수시·정시 합격생 공통

- 일시 : 수시 합격생 전자문서 등록 기간 : 2024. 12. 16.(월) 9:00 ~ 12. 18.(수) 16:00  
※ 추가합격자 : 합격자 유의사항의 별도 일정에 따라 등록  
합격자 등록 : 2025. 2. 10.(월) 9:00 ~ 2. 12.(수) 16:00

- 장소 : 신한은행 전국지점(등록금 고지서 출력 지참)

- 1) 전자문서 등록 방법: 전자문서등록은 지원자통합서비스(<http://apply.hanyang.ac.kr>)에 로그인하여 「합격여부/등록(금)확인 및 고지서(납부확인증) 출력」 메뉴에서 전자문서등록 버튼을 클릭하여 등록 처리(은행납부 없음)
- 2) **최종등록금 고지서는 2025. 2. 7.(금) 13:00부터 한양대학교 입학종합정보 지원자통합서비스 홈페이지(<http://go.hanyang.ac.kr>)에서 출력 가능합니다. (본교의 개별통지 및 별도교부 없음)**
- 3) 전자문서 등록 후 최종등록금을 지정된 기간 내에 등록하지 않았을 경우 등록할 의사가 없는 것으로 간주하여 별도의 통보 없이 등록포기자로 처리됨을 유의하시기 바랍니다.
- 4) 납부금액 “0원”으로 출력되는 전액장학생은 지원자통합서비스에 로그인하여 「합격여부/등록(금)확인 및 고지서(납부확인증) 출력」 메뉴에서 고지서 확인 후 신한은행 가상계좌 번호를 해당란에 입력하면 자동 등록 처리됩니다.
- 5) 신한은행 이외의 모든 타 금융기관(은행업무시간 내)에서도 무통장 입금(타행환 입금) 처리 방식으로 등록 가능하나 별도의 타행 송금 수수료가 부과됩니다. [단, 전액장학생(“0”원)은 신한은행에서만 등록이 가능]
- 6) 개인별 입금계좌(가상계좌)는 합격생 1인당 1개씩 부여되는 고유계좌이며, 본인의 등록(예치)금 고지서에 기재되어 있습니다.
- 7) 국가유공보훈대상자, 북한이탈주민, 기초생활수급자, 차상위계층, 한양형제자매장학대상자 본인 혹은 자녀가 신입학 장학 혜택을 받고자 할 경우, 합격자 유의사항 안내사항을 참조하여 합격통지서와 함께 관련 신청서 및 증명서류를 각 캠퍼스 학생지원팀으로 먼저 제출하여 장학 신청절차를 마친 후, 장학내역이 기재된 고지서를 출력하여 합격자 등록절차를 완료하여야 합니다. (문의: 학생지원팀 ☎ 02-2220-0095)
  - 국가유공보훈대상자 → 등록금면제대상자증명서 또는 본인의 경우 교육비지원대상확인서
  - 북한이탈주민 → 관련서류 입학처로부터 접수받음(다만, 추가확인서류 필요시 개별연락)
  - 기초생활수급대상자 → 본인명의 수급자증명서(증명서가 직계가족 명의인 경우 가족관계증명 추가)
  - 차상위 계층 → 차상위계층 확인서(증명서가 직계가족 명의인 경우 가족관계증명 추가)
  - 한양형제자매장학대상자 → 형제, 자매의 재학(휴학)증명서, 가족관계증명서

※ 자세한 등록안내는 합격자 유의사항 참고

● 입학행사

일시	• 2025. 2. 25.(화)
내용	* 입학식 관련 세부사항은 한양대학교 홈페이지 ( <a href="http://www.hanyang.ac.kr">http://www.hanyang.ac.kr</a> ) '주요알림' 등을 통하여 안내드릴 예정이오니 많은 참여 바랍니다.

● 신입생 학생생활관(기숙사) 입사 안내

서울캠퍼스 학생생활관은 관생들이 함께 생활해 나가는 공동의 공간입니다.

학생생활관에 입사한 관생들은 수칙을 잘 지킬 뿐 아니라, 질서, 청결, 도덕적 행동 등 공공생활에 필요한 기본적인 덕목을 잘 지켜주시기 바랍니다.

▶ 생활관별 입사정원 : 3,384명

구분	기숙사유형	정원	생활관명	입사정원	성별	입사대상자 (모집단위)
교내	대학직영 기숙사	2,986	제2학생생활관	464	남	학부생 일반대학원생
			제2학생생활관10층	30	남	일반대학원생
			개나리관	169	여	학부생
			한양테크노숙사	217	남	학부생 일반대학원생
			한누리관	138	여	학부생 일반대학원생
			제1학생생활관	620	남 / 여	외국인학생 학부생 고시반 / 로스쿨
			제3학생생활관	150	남 / 여	고시반 / 로스쿨
			제6학생생활관	397	여	외국인 학생
			제7학생생활관	801	남	학부생 외국인학생
	행복기숙사	398	제5학생생활관	398	여	학부신입생 전용

▶ 학부생용 시설 안내

기숙사유형	생활관명	성별	호실 타입	호실 면적	호실 개인 비품 및 시설	비고
대학직영 기숙사	제2학생생활관	남	2인실	4~5평	싱글침대, 옷장, 책상, 책꽂이, 의자, 에어컨, 빨래건조대	층별 공용화장실 및 샤워실 사용 (호실 내 화장실 및 샤워실 없음)
	개나리관	여	2인실	6평	싱글침대, 옷장, 책상, 책꽂이, 의자, 수납장, 신발장, 에어컨, 빨래건조대, 화장실 및 샤워실	
	제7학생생활관	남	1인실 2인실	7평	싱글침대, 옷장, 책상, 책꽂이, 의자, 수납장, 신발장, 에어컨, 빨래건조대, 화장실 및 샤워실	
행복기숙사	제5학생생활관	여	1인실 2인실 3인실	7평 14평	싱글침대, 옷장, 책상, 책꽂이, 의자, 신발장, 에어컨, 빨래건조대, 화장실 및 샤워실	

▶ 2025학년도 생활관비(예정)

기숙사유형	생활관명	성별	거주보장 기간	1개 학기 생활관비			비고
				호실 타입	학기 (116일)	학기+방학 (174일)	
대학직영 기숙사	제2학생생활관	남	1개 학기	2인실	1,036,000	1,554,000	층별 공용화장실 및 샤워실 사용
	개나리관	여	1개 학기	2인실	1,450,000	2,175,000	
	제7학생생활관	남	2개 학기	1인실 (장애인실)	-	3,548,000	1년 거주 가능자만 신청
		2인실		-	2,534,000		
행복기숙사	제5학생생활관	여	2개 학기	1인실 (장애인실)	-	1,974,000	
				2인실	-	1,974,000	
				3인실	-	1,887,000	

- 제5학생생활관 2025학년도 생활관비는 아직 금액이 확정되지 않아 2024학년도 금액으로 기재
- 자세한 사항은 2025학년도 1학기 학생생활관 정규입사 모집요강 참조 (12월 초 공지 예정)
- 생활관비에 식비는 포함되지 않음. 식권은 입사자가 식당에서 별도 구입하여야 함
  - ① 2024-2학기 기준 : 식권발매기 4,500원
  - ② 식권 관련 업무 담당 및 문의 답변
    - ㉠ 제2학생생활관 식당 : ☎ 제2학생생활관 영양사실 2290-3410
    - ㉡ 제1학생생활관 식당 : ☎ 제1학생생활관 영양사실 2220-1865

▶ 생활관별 신입생 모집인원

기숙사유형	생활관명	성별	호실 타입	2025학년도 학부 신입생 모집단위별 모집인원(예정)				합계
				학부 신입생 (재외국민+수시 합격자)		학부 신입생 (정시 합격자)		
				남학생	여학생	남학생	여학생	
대학직영 기숙사	제2학생생활관	남	2인실	126	-	74	-	200
	개나리관	여	2인실	-	44	-	26	70
	제7학생생활관	남	1인실 · 2인실	274	-	160	-	434
행복기숙사	제5학생생활관	여	1인실 · 2인실 · 3인실	-	244	-	143	387
합계				400	288	234	169	1091

- 2025학년도 신입생 모집인원에 비례하여 모집단위별로 배정 후 단과대학별 남/여 정원(T/O) 배정 - 모집단위별 단과대학별 모집인원(T/O)은 모집단위별 모집요강에서 확인 가능 (2024. 12월 공지)
- 거주보장기간
  - ① 대학직영기숙사 (제7학생생활관 제외) : 1개 학기 (학기 단위로 입사자 선발)
  - ② 제7학생생활관 : 1년 (학부 신입생에 한하여 매년 초 1년 단위로 입사자 선발)
  - ③ 행복기숙사 : 1년 (학부 신입생에 한하여 매년 초 1년 단위로 입사자 선발)
- 거주생활관 선택 : 입사신청자가 거주하고자 하는 생활관을 직접 선택하여 신청해야 함
- 제7학생생활관 및 행복기숙사 신청 신입생 관련 필독사항
  - ① 1년 거주가 가능한 자만 신청할 수 있음
  - ② 제7학생생활관은 남학생, 행복기숙사는 여학생만 신청할 수 있음
  - ③ 1인실은 장애인 호실로 운영되므로 정규입사자 모집시 신체장애학생만 입사신청이 가능하며 제7학생생활관은 1인실 공실이 발생할 경우 총원모집시 장애 여부와 관계 없이 선발 예정
- 행복기숙사 호신타입 선택
  - ① 생활관 입사신청 시에는 2인실만 선택할 수 있음
  - ② 3인실은 합격자 중에서 전산시스템에서 임의 배정함 : 18명 (여 18명)
  - ③ 1인실은 장애인 호실로 운영 예정

▶ **입사신청 자격**

\* 아래의 항목을 모두 충족하여야 함

구분	학부 신입생 (재외국민+수시 합격자)	학부 신입생 (정시 합격자)
학적	<ul style="list-style-type: none"> <li>▪ 서울캠퍼스 2025학년도 신입학 예정자 중 재외국민과 외국인 특별전형, 수시모집 합격자</li> </ul>	<ul style="list-style-type: none"> <li>▪ 서울캠퍼스 2025학년도 신입학 예정자 중 정시모집 최초합격자</li> <li>※ 단, 생활관 모집일정 상 정시모집 합격자는 최초합격자만 신청 가능</li> <li>※ 추가합격자는 공실 추가모집 선발 시에만 신청 가능</li> </ul>
거주지	<ul style="list-style-type: none"> <li>▪ 부모(양친) 모두 「서울 지역 외」 거주자</li> </ul> <p>〈예외〉 신체장애학생 (중증 이상)은 서울 지역 거주자도 허용 - 부모(양친) 모두의 주민등록표등본상 주소지를 기준으로 판단함</p>	
	거주지순위	보호자 거주지역
	1순위 지역	<ul style="list-style-type: none"> <li>▪ 해외(재외국민)</li> <li>▪ 강원도, 충청도 이하 지역 (충청도, 전라도, 경상도, 제주도 등)</li> <li>▪ 경기도 가평군, 안성시, 여주시, 연천군, 오산시, 이천시, 파주시, 평택시, 포천시, 화성시, 김포시(월곶면, 하성면, 통진읍, 대곶면), 용인시(처인구), 인천광역시(강화군, 옹진군, 중구)</li> </ul>
2순위 지역	<ul style="list-style-type: none"> <li>▪ 경기도 고양시, 과천시, 광명시, 광주시, 구리시, 군포시, 남양주시, 동두천시, 부천시, 성남시, 수원시, 시흥시, 안산시, 안양시, 양주시, 양평군, 의왕시, 의정부시, 하남시, * 김포시 / 용인시 / 인천광역시 (1순위 지역이 아닌 행정구역)</li> </ul>	



▶ **선발기준**

우선순위	거주지순위	선발기준		
1순위	1순위 지역	<ul style="list-style-type: none"> <li>우선선발 대상자</li> </ul>		
		대상자	거주지 순위	비고
		신체장애학생	거주지 제한 없음 (서울지역도 허용)	장애 중증이상
		국민기초생활보장수급학생	1순위 지역 거주자	부모 혹은 본인이 해당
		차상위계층학생	1순위 지역 거주자	부모 혹은 본인이 해당
		아동복지시설퇴소학생	1순위 지역 거주자	
2순위	1순위 지역	<ul style="list-style-type: none"> <li>1순위 지역 거주자 중 성적 우수자</li> </ul>		
3순위	2순위 지역	<ul style="list-style-type: none"> <li>2순위 지역 거주자 중 우선선발 대상자</li> </ul>		
		대상자	거주지 순위	비고
		국민기초생활보장수급학생	2순위 지역 거주자	부모 혹은 본인이 해당
		차상위계층학생	2순위 지역 거주자	부모 혹은 본인이 해당
				아동복지시설퇴소학생
4순위	2순위 지역	<ul style="list-style-type: none"> <li>2순위 지역 거주자 중 성적 우수자</li> </ul>		

- 합격자는 지원한 생활관의 단과대학별 배정인원 범위 내에서 우선순위 순으로 선발함
  - ☞ 우선순위 : 1순위 → 2순위 → 3순위 → 4순위 순으로 선발
- 1순위 및 3순위 우선선발대상자 지원자 수가 모집인원 초과 시 선발기준
  - 단과대학별 모집인원 범위 내에서 우선선발 대상자 지원자 중 입학성적 우수자순으로 선발
- 입학성적 우수자 : 입학성적 총점(각 전형별 성적을 1,000점 만점으로 환산한 점수) 순으로 선발
  - ※ 입학성적은 일체 공개하지 않음

▶ **입사신청 및 입사 절차 (입사신청 관련 자세한 사항은 학생생활관 홈페이지에 공지되는 모집요강 참조)**

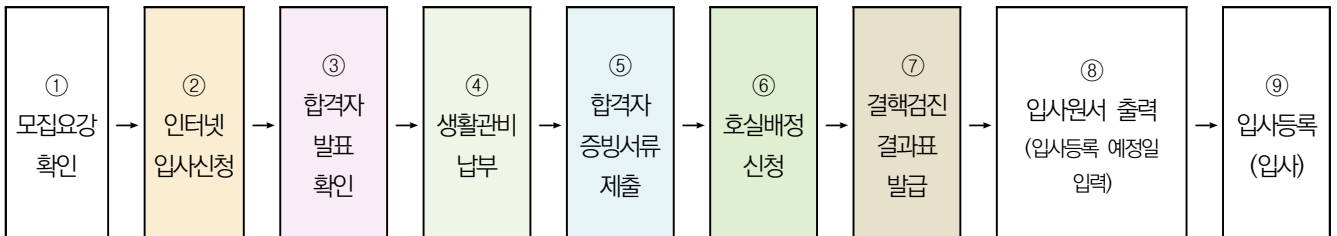

## ▶ 모집일정 (예정)

- 모집단위별로 모집 일정이 상이하므로 반드시 해당되는 모집요강을 확인한 후 신청해야 함
- 해당 모집단위에 해당되는 경우에만 합격자를 선발함  
(예) 수시합격자가 수시합격자용 인터넷 입사신청 기간이 아닌 정시합격자용 인터넷 입사신청 기간에 입사신청을 한 경우 입사자 선발대상에서 제외
- 모집요강 공지
  - ① 한양대학교 홈페이지
  - ② 한양대학교 학생생활관 홈페이지

구분	학부 신입생 (재외국민+수시 합격자)	학부 신입생 (정시 합격자)
2025-1학기 모집요강 공지	2024.12.09.(월) 16:00	2024.12.20.(금) 16:00
생활관 입사신청 (인터넷 입사신청)	2025.01.06(월) 10:00 ~ 01.09.(목) 23:30	2025.02.10.(월)10:00~02.12.(수)23:30
합격자 발표	2025.01.17.(금) 15:00	2025.02.17.(월) 15:00

## <문의처>

학생생활관	
웹사이트	<a href="http://www.dormitory.hanyang.ac.kr">http://www.dormitory.hanyang.ac.kr</a>
문의전화	02-2220-1471 (대학직영기숙사) 02-6216-1991 (행복기숙사)

## ● 신입생을 위한 주거 정보 안내

학생들이 머무를 수 있는 주거 시설은 학교에서 운영하는 학생생활관(기숙사) 이외에 민간에서 운영하는 원룸, 하숙, 고시원(텔), 오피스텔 등 여러 종류가 있습니다. 주거 형태와 위치 및 기타 조건에 따라 보증금과 월세가 다르니, 꼭 여러 곳을 방문하신 후 결정하시기 바랍니다.

아울러 주변 시세, 등기부등본, 건축물대장, 주택소유자 및 대리인 정보(위임장 여부 확인필수), 공인중개사 정보, 계약서 작성(내용 및 특약사항 등) 등 관련된 정보를 빠짐없이 확인하시어, 최근 급증하는 전·월세 계약 사기 피해가 발생하지 않도록 유의하여 주시기 바랍니다.

구분	보증금	월세
원룸	5백만원~4천만원	30만원~60만원
하숙	0원~100만원	30만원~60만원
고시원	0원	30만원~60만원

※ 위 가격은 대략적인 가격으로, 정확한 가격은 희망 거주지 인근 부동산 문의 요망

### ▶ 부동산 중개업소 방문 시

구분	내용
지역	한양인이 주로 거주하는 지역 · 좁게는 한양대역 근처(정문 앞), 왕십리역 근처, 사근동, 마장동, 독섬 · 넓게는 신당동, 상왕십리, 신답, 타 대학 주변
부동산 예약	미리 거주할 지역을 검색 → 부동산 중개소 검색 → 전화 문의(방문 예약)
선택 기준	방문하기 전에 원하는 조건을 명확히 정리 · 지역, 조건을 미리 생각하여 방문 ex)전세 또는 월세 등
상담 시	내가 원하는 조건을 공인중개사에게 구체적으로 제시 · 보증금과 월세만 생각하지 말고, 침대가 필요한지, 베란다가 필요한지, 화장실이 깨끗한지, 도시가스인지 LPG인지, 관리비는 얼마 정도 내는지 등을 미리 정하고 가면 자신에게 맞는 방을 찾는데 유리
3곳 이상 방문	가능한 다수의 부동산을 방문 요망

▶ 체크리스트

구분	내용		확인
관리비	관리비가 얼마나 나오는지 확인: 관리비 이외에 상하 수도료, 인터넷 이용 요금, 청소비 등을 따로 받는 경우 있음. 사전에 과금되는 것이 무엇인지 확인		<input type="checkbox"/>
방 상태	옵션	침대, 책상 등 가구, 냉장고 등 가전 및 샤워시설	<input type="checkbox"/>
	보안	CCTV유무, 방범창, 문 잠금 상태(열쇠, 도어락 등)	<input type="checkbox"/>
	채광, 통풍	동향인지 남향인지 미리 확인하고, 창문 열어 직접 확인	<input type="checkbox"/>
	냄새/곰팡이	화장실, 싱크대 배수구, 코너와 장판 밑	<input type="checkbox"/>
	방음	위, 아래, 옆 방과의 방음 상태	<input type="checkbox"/>
	냉난방	별도 에어컨 있는지, 난방 상태	<input type="checkbox"/>
	베란다	큰 빨래 건조시나, 겨울 한파에 도움	<input type="checkbox"/>
	기타	수압, 전기, 싱크대, 환기, 바닥재, 벽지, 누수, 화장실	<input type="checkbox"/>
고장 시	수도, 전기 등 고장 발생시 처리 방법		<input type="checkbox"/>
편의시설	대중교통, 마트, 관공서, 경찰서, 병원 등		<input type="checkbox"/>

▶ 계약 시-부동산 중개업소를 통한 계약 권장

구분	내용		확인
신분확인	등기상의 인적사항이 같은지 신분증으로 확인 (계약을 체결하려 나온 사람이 등본상 집 주인이 맞는지) ※ 신분증 진위 확인 방법 ① 주민등록증 : 민원24 > 확인서비스 > 주민등록증 진위확인/잠김해제 or 국번없이 1382 ② 운전면허증 : 도로교통공단 홈페이지 > 민원마당 > 빠른면허서비스 > 운전면허정보조회 > 면허증 진위여부		<input type="checkbox"/>
	대리인 계약 시, 집주인 위임장, 위임 인감증명서, 신분증 등 (대리인의 경우 신분증 및 위임장 소지 여부 확인, 위임증 진위여부는 집주인과 영상통화로 필히 확인)		
등기부등본	건물 및 토지의 소유자가 동일한지 여부 (임차하는 주택의 주소, 면적이 건축물대장/등기부등본과 일치하는지)		<input type="checkbox"/>
	근저당, 가압류, 강제경매 등의 권리침해 사항이 없는지 확인하고, 있을 경우 근저당권 설정 금액 확인		<input type="checkbox"/>
	중개 받은 원룸 방 호수가 기재되어 있는지 여부		<input type="checkbox"/>
기타	2인 이상 거주 시 관리비 등 추가 비용이 있는지 여부 (나중에 친구들과 함께 사는 경우, 집주인이 요구할 수 있음)		<input type="checkbox"/>
	퇴실할 때 청소비를 더 내는 등 관리비에 추가되는 요금		<input type="checkbox"/>
계약	-. 계약 내용 중 임차인에게 불리한 특약사항은 없는지 확인 -. 현장에서 구두로 협의한 내용이 있을 경우 특약사항에 반영 요청 -. 공인중개사의 인적사항이 정확하게 작성되어있는지 -. 보증금과 월세를 납부하는 날짜와 입금계좌, 계좌명이 명시되어 있는지 -. 관리비에 포함되는 내역과 부담주체 명시여부		<input type="checkbox"/>
계약금	계약금, 보증금 송금 시 집주인 이름으로 된 계좌인지 여부		<input type="checkbox"/>
계약 후	★확정 일자 및 전입 신고(입주 당일)		<input type="checkbox"/>
	잔금 치르기 전에 확인한 등기부등본에 변동사항이 없는지 확인(계약 시점, 입금 전, 입주 후)		<input type="checkbox"/>

▶ **하숙 선택 시 주의 사항** : 검색엔진 이용 후, 방문 확인(부동산 중개업소에서도 소개 가능)

구분	내용	확인
기본조건	지역, 가격, 계약 기간, 룸 형태	<input type="checkbox"/>
남녀 방 구분	남녀 공용이라면 성별 방 분리 여부, 여성 전용 여부	<input type="checkbox"/>
식사 제공	식사 제공 조건	<input type="checkbox"/>
냉난방	난방 및 냉방 상태 점검	<input type="checkbox"/>
보안	잠금장치 여부 등 보안 상태	<input type="checkbox"/>
빌트인 가구	침대, 옷장, 책상 등 가구	<input type="checkbox"/>
빌트인 가전	컴퓨터, 텔레비전, 공유기 등 전기 제품	<input type="checkbox"/>
추가 금액	전기세, 인터넷 요금 등의 별도 부과 여부	<input type="checkbox"/>

▶ **고시원 선택 시 주의 사항** : 검색엔진 이용 후, 방문 확인

구분	내용	확인
기본조건	지역, 가격, 계약 기간	<input type="checkbox"/>
시설	공동 취사실	<input type="checkbox"/>
가구, 가전	침대, 책상 등	<input type="checkbox"/>
보안	남녀 거주 공간이 분리된 곳인지 확인	<input type="checkbox"/>
기타	기본적으로 방음 등 개인 사생활에 한계 있음. 장기 거주보다는 단기 거주로 적합	<input type="checkbox"/>

▶ **검색 엔진 및 앱**

지도 및 부동산 관련 사이트	네이버 지도 및 네이버 부동산(land.naver.com) 다음 지도 및 다음 부동산(realestate.daum.net)
스마트폰 앱 (구글 또는 애플 마켓에서 검색)	직방 ( <a href="http://www.zigbang.com">www.zigbang.com</a> ) 다방 ( <a href="http://www.dabangapp.com">www.dabangapp.com</a> ) 등

● **신입생 교과서 구입 안내**

▶ **구입 방식**

- 교내서점(대학서적) 또는 기타 온·오프라인 서점에서 학생이 개별적으로 필요한 책만 직접 구입

▶ **구입 대상 도서**

- '신입생 교과서'란? : 1학년 1학기 또는 2학기 중 사용할 기초필수과목의 교재  
(입학 이후 개인별로 수강신청 하게 될 '교양과목' 등의 교재는 '신입생 교과서'에 포함되지 않음)
- 아래 상세 정보의 도서 목록 중 1~5권 구입
- 구입할 도서는 소속 학과/단과대/계열마다 다르므로 입학 이후 커리큘럼 및 수강신청 상황 확인 후 구매 요망

▶ **도서 상세 정보** (출판사명 : 한양대학교출판부)

도서명	강의명	저자명	정가
창의적 컴퓨팅 (개정판)	창의적 컴퓨팅	한양대학교 소프트웨어교육위원회	20,000원
프로그래밍 이론과 실습	공학도를 위한 창의적 컴퓨팅	원정임 · 조호성 (한양대학교 공학교육혁신센터)	18,000원
과학기술의 철학적 이해 1 (제6판)	과학기술의 철학적 이해	한양대학교 과학철학교육위원회	21,000원
과학기술의 철학적 이해 2 (제6판)	과학기술의 철학적 이해	한양대학교 과학철학교육위원회	21,000원
말이 힘이다 (전면개정판)	말과 글	한양대학교 교양국어교육위원회	22,000원
글이 삶이다 (전면개정판)	말과 글	한양대학교 교양국어교육위원회	20,000원

▶ **구입처**

- 오프라인 구입 : 서울 캠퍼스 교내서점(대학서적) / 02-2220-1851 / 학생회관(건물번호 107) 1층
- 온라인 구입 : 교보문고, 알라딘, 예스24 등 시중 서점 이용

▶ **2025학년도 학과별 신입생 기초필수과목 교재 안내** (아래 URL 또는 우측 하단 QR 코드 참조)

- <https://url.kr/NLBtE4>



● 신입생 수강신청

일 시	2025. 2. 28(금) 11:00 ~ 24:00, 2025. 3. 3(월) 11:00 ~ 24:00 (예정)
장 소	인터넷 사용이 가능한 곳
방 법	한양대학교 수강신청 페이지( <a href="https://portal.hanyang.ac.kr/sugang/sulg.do">https://portal.hanyang.ac.kr/sugang/sulg.do</a> ) 접속 또는 홈페이지 상단 HY-in 시스템 → 수강신청 바로가기 클릭(우측 중간), 로그인 후 본인이 희망하는 수강과목 신청 (필수과목을 우선적으로 신청할 것, 강좌별 인원제한으로 인기강좌는 조기 마감될 수 있음)

※ 수강신청방법은 각 대학 오리엔테이션 시 자세히 안내

〈문의처〉

해당부서	단과대학
웹사이트	<a href="http://www.hanyang.ac.kr">http://www.hanyang.ac.kr</a> → 서울캠퍼스 → 대학/학과소개 → 소속단과대학 선택

▶ 단과대학 행정팀 (수강신청 문의는 소속 단과대학 행정팀으로 하시기 바랍니다.)

공과대학 행정팀	02) 2220-3110~3117, 1081	경제금융대학	02) 2220-1020
공과대학 소프트웨어 행정팀	02) 2220-3133, 3137	경영대학	02) 2220-2434, 2435
의과대학	02) 2220-0676, 0395	사범대학	02) 2220-1096
간호대학	02) 2220-3162, 3163	생활과학대학	02) 2220-1173
인문과학대학	02) 2220-0740	음악대학	02) 2220-1223
사회과학대학	02) 2220-0814	예술·체육대학	02) 2220-1316
자연과학대학	02) 2220-0886	국제대학	02) 2220-0281
정책과학대학	02) 2220-2762	산업융합학부	02) 2220-2362

## ● S-한양핵심역량(Student-Hanyang Core Competency)

창의융합교육원은 한양대학교 학생들이 미래 사회에 필요한 탁월한 역량을 갖춘 인재로 성장할 수 있도록 자기인식, 자율책임, 지식, 비판적 사고, 창의, 도전, 소통, 협업, 공감, 나눔이라는 10개의 『S-한양핵심역량』을 증진시킬 수 있는 교양교육 교과목을 꾸준히 개설해 오고 있습니다.

### ▶ 『S-한양핵심역량』이란?

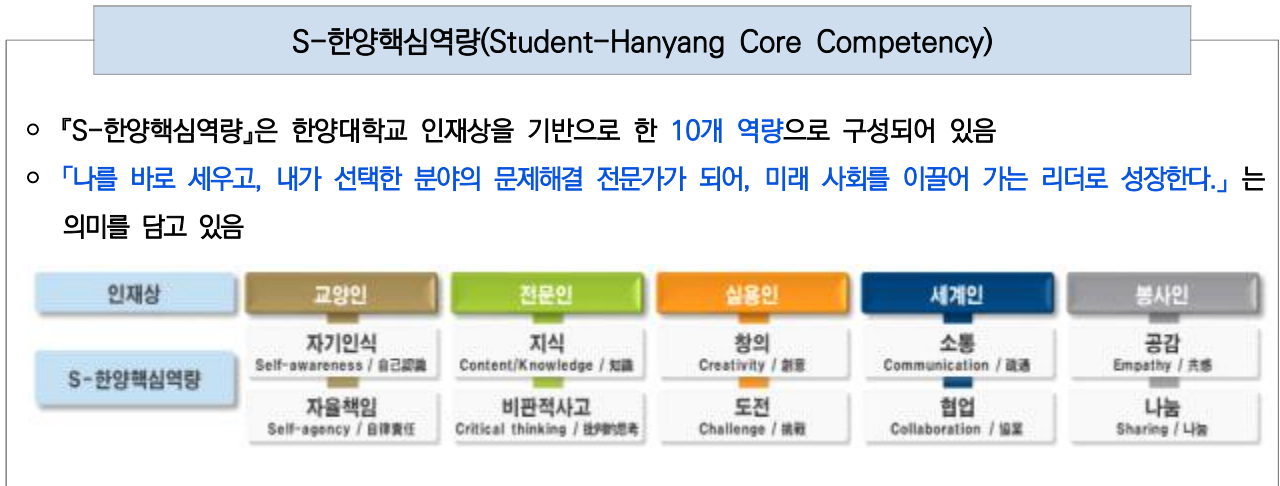

### ▶ 『S-한양핵심역량』 진단검사 방법은?

신입생 여러분들의 『S-한양핵심역량』이 궁금하다면 다음의 절차를 따라 검사를 실시할 수 있습니다.





▶ 나의 『S-한양핵심역량』 은?

2020년 『S-한양핵심역량』 검사 결과지

■ 검사지 정보

이름	홍길동		
학번	00123456	학년	2021123456
나이	20	학년	1
성별	남	종교	

■ 역량분리

본인의 역량 분리를 통해 본인의 강점과 약점을 파악할 수 있습니다. 약점은 강점을 보완하기 위한 학습 방향을 제시해 줍니다.

■ 역량별 점수

■ 종합결과해석

본인의 S-한양핵심역량 평가 결과는 매우 훌륭한 수준으로 나타났습니다. 이는 한양대학교 미래역량생 중 상위 10% 이내에 해당합니다.

본인의 종합적 능력치를 보면 Cluster 검사 결과는 매우 훌륭한 수준으로 나타났습니다. 이는 '한양대학교' 전체 학생들 중 상위 10%에 해당합니다. 동시에 본 대학의 Cluster는 '커리어, 팀워크, 글로벌, 프로그래밍, 창의력'에 강점을 보이며, '문제해결'에 약점을 보였습니다.

본인의 역량별 역량 Cluster 검사 결과는 매우 훌륭한 수준으로 나타났습니다. 이는 한양대학교 전체 학생들 중 상위 10% 이내에 해당합니다. 동시에 본 대학의 Cluster는 '커리어, 팀워크, 글로벌, 프로그래밍, 창의력'에 강점을 보이며, '문제해결'에 약점을 보였습니다.

■ 학년별 핵심역량 점수

역량	1학년	2학년	3학년	4학년	5학년
자기주도 학습능력	75.0	80.0	85.0	90.0	95.0
문제해결능력	65.0	70.0	75.0	80.0	85.0
의사소통능력	55.0	60.0	65.0	70.0	75.0
협업능력	45.0	50.0	55.0	60.0	65.0
문화이해능력	35.0	40.0	45.0	50.0	55.0

- 『S-한양핵심역량』 검사 결과를 바로 확인할 수 있으며, 연 1회 검사를 실시할 수 있습니다.
- 재학 기간 동안 『S-한양핵심역량』의 지속적인 관리가 가능합니다.

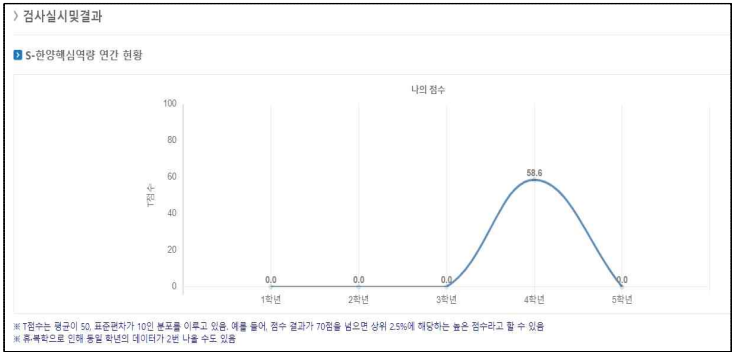

<학생 개인별 『S-한양핵심역량』의 연도별 변화 그래프>

<나의 『S-한양핵심역량』 결과지>

<문의처>

교육혁신처 창의융합교육원 대학영어교육위원회	
전화	02-2220-2275
이메일	ceec@hanyang.ac.kr

## ● 학생증 발급 안내

### ▶ 신입생 학생증 신규발급

본교 학생증 신규발급은 신한은행과의 협약에 따라 발행되며, 학생 본인의 신분확인과 도서관 이용(출입, 대출, 열람좌석 배정), 생활관 출입, 건물출입(공휴일 및 야간), 충전식 교통카드, 체크카드 기능이 탑재된 다기능 학생증입니다. 2025학년도 신(편)입생은 다음의 내용을 잘 숙지하시고 학생증 신규발급 예약등록 절차에 따라 학생증을 신청하여 주시기 바랍니다.

<b>발급대상</b>	2025학년도 학부 및 대학원 신(편)입생		
<b>신청기간</b>	신한은행 SOL어플 : 학번생성 이후 신청 가능 한양대학교 포털 : 개강일 이후 신청 가능	<b>발급비용</b>	무료
<b>신청방법</b>	<p><b>[내국인]</b> 신청기간 내 아래의 방법 중 하나를 선택하여 학생 본인이 직접 신청 (신분증 필참) 가. 선택1 : 신한은행 SOL앱에서 신청 후 신한은행 한양대학교지점(동문회관 3층)에서 수령 나. 선택2 : 한양대학교 포털에서 신청 후 학생회관 앞 디지털라운지 내 키오스크에서 수령</p> <p><b>[외국인]</b> 한양인 포털 - 신청 - 학생증발급신청 - 신규발급(Foreigner)로 신청 후 학생지원팀에서 수령</p>		
<b>학생증 수령</b>	접수된 건에 한하여 개강 후 순차 배부 (추후 안내_학교 대표 홈페이지)		
<b>기타 안내사항</b>	<p>가. 위 내용은 변경될 수 있으며, 학생증 발급 관련 세부 일정은 추후 공지드릴 예정입니다. 2월 중 학교 대표 홈페이지 - 서울캠퍼스 - 대학생활 - 학생증 공지사항 참고 바랍니다. 나. 학생증 수령 전까지 모바일 학생증 우선 사용 가능합니다. - 모바일 학생증으로 건물출입을 희망할 시 한양인 포털 - 출입권한신청 - 출입권한 인증방법을 '모바일'로 변경 후 사용하시기 바랍니다.</p>		
<b>문의처</b>	<p>▶ 학생증 일반상담 : 학생인재개발처 학생지원팀 ☎02-2220-0085 ▶ 인터넷 예약등록 상담 : 신한은행 한양대지점 ☎02-2292-7537(대표전화)</p>		

### ▶ 학생증 재발급

<b>발급대상</b>	학부 및 대학원생		
<b>발급비용</b>	유 료	학생증 분실, 사진교체, IC칩 손상 및 개인훼손 / 수수료 3,000원(현금)	
	무 료	학생증 기능 이상 및 체크카드 유효기간 만료 등	
<b>발급절차</b>	<p>HY-in 포털 접속 → 신청 → 학생증발급신청 → 학생 본인 재발급 신청 → 학생지원팀 방문 후 기존 학생증 반납(단, 사유가 분실인 경우는 제외) → 학생지원팀 승인 → 신분증 지참 후 HY-in 디지털라운지(한마당) 내 학생증 무인발급기(키오스크)에서 학생증 발급 ※ 외국 국적 학생의 경우 학생지원팀 혹은 신한은행 한양대학교 지점 방문</p>		

<b>기 타 안내사항</b>	<p>가. 학생증 신청 완료 후 학생처 승인까지 3~5일 소요됩니다(승인 완료 후 안내 메시지 발송).</p> <p>나. 학생지원팀의 승인 완료된 건에 한하여 학생증 재발급 가능합니다.</p> <p>다. 학생증은 1인 1카드가 원칙입니다. 반드시 학생지원팀 방문하시어 기존 학생증을 반납하여 주시기 바랍니다. (분실한 경우 제외).</p> <p>라. 기존 학생증 반납 전 교통카드 충전금은 미리 환불 받으시기 바랍니다.          ※ 교통카드 충전금(T-money) 환불 방법          - T-money 가맹 편의점, 문의: T-money 고객센터 ☎1644-0088          - 교내 신한은행 ATM기</p> <p>마. 학생증 무인발급기 이용 시 신분증(주민등록증 혹은 운전면허증) 지참 바랍니다.</p> <p>바. 학생증 무인발급기 운영시간 : 365일 9:00 ~ 21:00</p> <p>사. 학생지원팀 학생증 발급업무 : 평일 9:00 ~ 17:00 (방학 중 : 10:30 ~ 16:30)</p> <p>아. 기타 문의사항 : 서울 학생지원팀 02-2220-0085</p>
---------------------	---

▶ **국제학생증 발급**

<b>발급대상</b>	학부 및 대학원생
<b>발급비용</b>	13개월 19,000원
<b>발급절차</b>	HY-in 로그인 → 신청 메뉴 → 국제학생증재발급 신청 → 신한은행 한양대지점(동문회관 3층) 방문 → 국제학생증 즉시발급
<b>구비서류</b>	학생 본인 신분증
<b>기 능</b>	세계 120여개국 가맹점 할인 및 항공 교통 할인 등 (자세한 사항은 한국국제학생교류회(주) 홈페이지 ( <a href="http://www.isic.co.kr/">http://www.isic.co.kr/</a> ) 및 전화상담 ☎02-733-9494 문의)
<b>기 타</b>	국제학생증 발급 전 사진변경 방법 가. HY-in 로그인 → 신청 메뉴 → 국제학생증발급신청 온라인 신청서 작성 나. <a href="http://www.isic.co.kr">http://www.isic.co.kr</a> 홈페이지 MY ID 메뉴에서 로그인 후 학생본인이 직접 수정

## ● 학생 의료 혜택 안내

### ▶ 학교경영자배상책임보험

학생들의 안전하고 활발한 학교생활을 위해 학교경영자배상책임보험을 다음과 같이 가입하였습니다. 다음의 내용을 숙지하시고 필요 시 치료비를 신청하여 주시기 바랍니다.

가. 공제종목 : 대학안전사고보상공제

나. 업 체 명 : 학교안전공제중앙회

다. 가입기간 : 2024.8.31.16:00 - 2026.8.31.16:00

라. 가입대상 : 학부생, 대학원생, 기타 수강생(미래인재교육원, 사회교육원 등)

마. 보상내용

1) 배상책임공제 : 학교시설이나 학교 업무와 관련된 지역에서 학교업무 수행 중 발생한 사고로 신체상해 또는 재물손해를 입힌 경우 법률상의 배상책임을 보장

2) 교내외치료비

- 교내치료비 : 교내 수업 및 교육기관의 업무로 인한 상해사고 보장

- 교외치료비 : 학교의 장이나 그 대리인이 허가하고 학교 직원이 해당 교외활동 현장에서 인솔 및 감독 하에 이루어지는 활동 중의 상해사고 보장

※ 단, 학교장의 추천 및 승인 하에 학교를 떠나 기업체, 병원, 공장, 학교 등 실습현장에서 하는 현장실습은 제외

3) 신입생 OT 중 치료비 : 입학일 전 10일 동안 진행된 신입생 OT 참석 중에 입은 상해사고 치료비 보장

※ 단, 반드시 학교 측의 인솔이 있어야 하며, 학교행사에 참석하기 위해 이동하거나 학교행사 종료 후 이동하는 동안은 제외

바. 사고통지 및 공제급여 청구 절차 : 학교 대표홈페이지 - 서울캠퍼스 - 대학 생활 - 의료혜택 참고

사. 기타 안내사항

1) 병원 진료는 학생이 원하는 병원에서 진료를 받을 수 있습니다.

2) 치료비 지급은 사고일로부터 180일 이내의 치료비만 지급 가능하며, 3년 이내에 공제중앙회에 청구된 부분에 한하여 혜택을 받을 수 있습니다.

3) 치료비 지원 관련하여 자세한 사항은 학교안전공제중앙회에 문의하여 주시기 바랍니다.

- 학교안전공제중앙회 : 1688-4900(학교안전콜센터) / 02-6410-5058(대학 보상문의)

4) 사고통지 및 공제급여 청구 서류는 반드시 학생인재개발처 학생지원팀 통해서 공제중앙회에 접수되어야합니다.

5) 이공계 연구활동종사자의 실험 실습 사고는 대학안전사고보상공제로 처리가 불가하오니 사고 후 보험 청구 시 캠퍼스안전팀에 연락바랍니다(☎02-2220-0165, 2119).

6) 보험 관련 기타 문의 : 학생지원팀 ☎02-2220-0085

▶ **진료비 할인**

한양의료원에서는 본교의 학생과 졸업생 및 직계가족에게 진료비 할인혜택을 실시하고 있습니다.

<b>대상 및 절차</b>	학부 및 대학원생	<p><b>가. 학생 본인</b></p> <p>1) 진료할인의뢰서 학생본인 직접 발급</p> <p>① 한양대학교 홈페이지 접속하여 HY-in 포털 클릭 후 로그인</p> <p>② 증명발급 메뉴 클릭 → 포털증명발급(무료) → 증명조직 : 대학/대학원 선택 → 진료할인의뢰서 선택 후 증명발급 클릭→ 진료할인의뢰서 작성 후 출력</p> <p>2) 진료할인의뢰서를 한양의료원 접수/수납 창구에 제출</p> <p><b>나. 가족할인</b></p> <p>1) 학생이 HY-in 포털 로그인 하여 가족의 성명으로 진료할인의뢰서 발급</p> <p>2) 진료할인의뢰서와 가족관계증명서 또는 주민등록등본(가족관계를 증명 할 수 있는 서류)를 한양의료원 접수/수납 창구에 제출</p> <p>3) 할인 범위 : 조부모, 부모, 배우자, 자녀</p> <p>다. 진료할인 유효기간 : 발급일로부터 1년</p>			
	졸업생	<p><b>가. 졸업생 본인</b></p> <p>1) 한양대학교 총동문회 방문하신 후 동문우대카드(확인증) 발급</p> <p>2) 동문우대카드(확인증)를 한양의료원 접수/수납 창구에 제출</p> <p><b>나. 졸업생 가족할인</b></p> <p>1) 졸업생 가족이 총동문회 사무실에 가족관계증명서 또는 주민등록등본(가족관계를 증명할 수 있는 서류)를 구비하여 방문, 동문우대카드(확인증)발급</p> <p>2) 동문우대카드(확인증)와 가족관계증명서 또는 주민등록등본(가족관계를 증명할 수 있는 서류)를 한양의료원 접수/수납 창구에 제출</p> <p>3) 할인 범위 : 조부모, 부모, 배우자, 자녀</p> <p><b>다. 동문우대카드 발급비용</b> : 연회비 30,000원(2019년 기준), 평생회비 별도 문의</p> <p>라. 진료할인 유효기간 : 발급일로부터 1년</p> <p>마. 문의처 : 동문회관 4층 총동문회 ☎02-2294-8585)</p>			
<b>할인 내역</b>	<b>구 분</b>	<b>종합검진</b>	<b>장례식장</b>	<b>진료비(보험)</b>	
				<b>외래</b>	<b>입원</b>
	학부생, 대학원생, 졸업생	20%	30%	본인 부담액의	
	직계가족	10%	(대실료만 할인됨)	10%	
<b>할인 제외</b>	<p>가. 수혈, 주사, 약대 등의 일부항목은 할인 혜택에서 제외</p> <p>나. 진료비 할인에 관한 자세한 사항은 한양의료원에 문의하시기 바랍니다.</p>				
<b>기타 안내</b>	<p>가. 진료비 소급적용 : 진료당일 진료할인서 미지참시 접수일로부터 7일 이내에 진료영수증과 진료할인의뢰서를 구비하여 진료접수 당시 수납창구에 제출(※가족할인은 가족관계증명서 추가 구비)</p> <p>나. 문의처 : 한양대병원 원무과 (02-2290-9092 / 9093)</p>				

※ 신입생은 신학기 개강일 이후부터 진료비할인이 적용 됩니다.

● 한양보건센터 운영 안내

1. 위 치 : 학생회관 3층(☎ 02-2220-1466~7)
2. 운영시간 : 평일 오전 8:30~17:30(점심시간 12시~13시)/방학 중 운영시간 변동 가능
3. 대 상 : 학생 및 교직원
4. 주요업무 : 경미한 외상(응급)처치/ 일반의약품(진통제, 소화제, 감기약 등) 투약/ 안정실 운영/ 건강 프로그램 운영/ 체성분 분석검사/ 목발 및 휠체어 대여/ 폭염, 황사 및 감염병 관련 사항 등

▶ 응급환자 비상연락체계

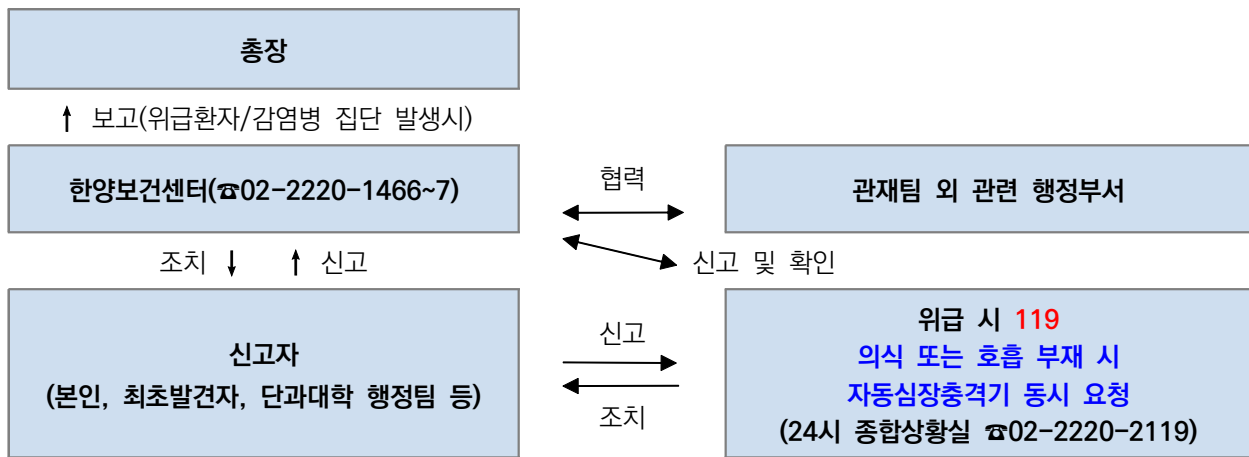

- \* 응급상황(119 먼저 연락) : 의식이 없는 경우, 호흡곤란, 숨을 쉬지 않는 경우, 심장마비, 심장통증, 심한 출혈, 경련, 마비, 심한 외상 및 화상, 감전 등
- \* 감염병 신고 : 법정감염병 발생시 신고 (결핵, 홍역, 수두, 코로나19 등)
- \* 야간, 주말 위급상황 시 : 교내 24시 종합상황실(☎02-2220-2119) 운영

▶ “의식이 없는” 심정지 환자 발생 시 대처요령

심폐소생술 및 AED사용순서



## ● 학부모 및 가족 안내사이트

학부모님 그리고 가족 여러분 환영합니다!  
이 사이트를 통해 여러분의 가족이 한양에서 생활하는데 필요로 하는 서비스를 제공하고, 학생의 성장과 학내생활에 관한 정보를 공유하겠습니다.  
한양대학교는 학생의 성장과 성공을 위해 전적으로 지원할 것이며 그 모든 과정에 대해서 이 곳에서 살펴보실 수 있도록 안내해드리겠습니다.

서비스 바로가기 **온라인 민원, 가족 포털 로고인 서비스는 준비 중입니다. (2023학년도 3월 예정)**

등록금 고지서 / 학연금 발급 교육비납입증명서 발급 **11** 국내 전화번호부 온라인 민원 신청 가족 포털 가입 안내 로그인

정보안내

**신입생 안내**  
Information for New Students

**학사 안내**  
Academics

**학교 생활**  
Campus Life

입학을 축하드립니다. 한양에서의 밝은 미래를 시작하기 위한 정보가 여기에 있습니다.

한양대학교는 100개가 넘는 학과에서 학생의 성공을 위한 교육과정을 제공하고 있습니다.

한양에서는 장소를 불문하여 배우고 성장하는 학생들에게 생활 전반에 걸쳐 필요한 정보와 기회를 제공합니다.

신입생 가이드북  
신입생 영어기초학력평가  
가족사 신청방법  
맵퍼스 지도  
단과대별 공지사항  
교재 구입 안내

학사 일정  
수강신청 안내  
수업 안내  
전공제도 (다전공, 전과 등)  
성적/출입  
학적변동 (휴학, 복학, 자퇴 등)  
IC-PBL  
비교과 프로그램

코로나19 대응  
한양보건센터  
의료 상담 안내  
교내 식당 안내  
학생상담  
업무 안내  
고시반 안내  
연공센터  
장애학생 지원

한양 소식  
Communication @ Hanyang

재정 지원  
Tuition and Financial Aid

기부 안내  
Giving to Hanyang

학부모 및 가족 안내사이트는 한양인의 가족과 학교 간의 더욱 원활한 소통을 위해 개설되었습니다. 2022학년도 2학기부터 국내 대학 최초로 운영되고 있는 이 사이트에서는 신입생 필수 정보, 학사, 장학, 학교생활 전반에 대한 정보들을 한 눈에 찾을 수 있도록 안내하고 있으며 등록금고지서와 교육비납입증명서 발급도 가능합니다. 이곳에서는 학부모, 가족뿐만 아니라 한양인에게도 유용한 정보들이 안내되고 있으니 대학생활 든든한 네비게이터로 이 페이지를 활용해 보기를 추천합니다.

### ▶ 학부모 및 가족안내 사이트 접속 방법

가. 대표 홈페이지 (<https://www.hanyang.ac.kr/>) 상단 “학부모/가족” 메뉴 클릭

나. URL : <https://site.hanyang.ac.kr/web/family/home>

다. 접속 QR코드



## ● 장애학생지원센터 ‘더불어숲’

### 더불어 함께 숲 쉬는 사랑의 실천

더불어숲은 장애학생이 학교생활을 하는데 불편함이 없도록 학습 및 복지지원 서비스를 제공하고 있습니다. 이를 위해 소속 전담직원이 더불어숲에 상시 근무하고 있으며 체계적인 지원 업무를 하고 있습니다. 지원 업무로는 도우미 지원 (이동 및 수업, 생활관 생활지원), 기자재 지원, 시험시간 연장 등 교수학습 지원, 문화탐방 등 비교과 활동지원, 취업 지원 등이 있습니다.

#### 1. 교수학습 지원

가. 우선 수강신청

나. 시험시간 연장 (1.5배) : 시각, 지체, 뇌병변장애(상지장애 포함) 등

다. 영어전용강좌 면제 : 시각, 청각(평형 제외), 언어장애 등

라. 장애 특성을 고려한 강의실 배정(이동이 편리한 1층 강의실 배정 등)

마. 학생 도우미 지원 제도 : 타이핑·대필·이동·튜터링 및 생활관 생활 지원

바. 장애학생 전문 도우미 지원 제도 : 속기사, 점역사, 수어통역사 등

사. 학습 기자재 구비, 대여 및 사용방법 교육

아. 장애학생 수강 과목 담당 교강사님께 장애 특성에 맞는 학습지원 요청(장애학생 지원 안내서 배부)

자. 장애학생 전용 열람실 제공(접근성 고려, 백남학술정보관 1층 최단거리 위치)

차. 도서관 이용 시 편의 제공(도서대여 및 반납 등)(삭제)

#### 2. 생활복지 지원

가. 장애학생 오리엔테이션 실시(학교생활에 필요한 정보 안내)

나. 생활관 신청 시 우선 배정(학생생활관 자체 규정 참조, 중증장애학생 대상)

다. 보조공학기기 및 시설 및 설비 개선 지원

라. 한양행복드림상담센터에서 생활 상담 및 인·적성검사 실시

#### 3. 학생활동지원, 비교과활동

가. 더불어숲 홈페이지 및 SNS 운영(장애학생 상호간 친목도모, 불편사항 건의 및 상담)

나. 센터장 간담회 및 문화 탐방 실시(학기별 1회)

다. 취업정보 제공 및 취업지원

라. 장애학생인권위원회 : 장애학생과 비장애학생이 함께하는 학생회

(학생회관 4층 위원회 사무실 겸 휴식공간 제공)

#### ▶주요시설

시설	위치	비고
더불어숲1	백남학술정보관 (1F)	장애학생 전용 학습 공간
더불어숲2	학생회관 (B108)	행정업무 공간 및 상담 공간
학부모휴게실(삭제)	학생회관 (B1)	장애학생 학부모 휴게 공간

#### 〈문의처〉

장애학생지원센터	
웹사이트	<a href="http://soup.hanyang.ac.kr">http://soup.hanyang.ac.kr</a>
문의전화	02-2220-0776, 1568, 1669
email	soup@hanyang.ac.kr
위치	학생회관 지상층 더불어숲2



## ● 신입생을 위한 학사제도 안내

### ▶ 학번

발급시기	· 신입생 최종 등록 마감 이후 발급(추가 합격 포함)
안내방법	· 입학 지원 시 등록한 휴대번호로 개별 안내
유의사항	· 최초 포털(HY-IN) 로그인은 지급된 <u>학번</u> 으로 가능합니다.(별도 회원가입 시 교내 서비스 이용 제한) ※ 최초 로그인 아이디 : 학번(10자리)/ 비밀번호 : 주민번호(13자리)

### ▶ 전과

신청시기	· 매 학년도 1월 중순 경																									
신청자격	· 지원하고자 하는 학년 이전까지의 학년 과정을 이수한 자(학칙 제44조 각 호의 수료 인정학점 이상을 취득한 학생) · 각 학년 필수과목을 모두 이수하고, 등록학기수가 6학기(유급학기 제외)를 초과하지 않은 학생																									
모집범위 및 제한사항	<p>· 모든 학과(전공), 학과군, 학부는 동일 캠퍼스 내에서 전과를 허용함을 원칙으로 한다. 다만, 다음 각 호의 경우는 전과를 허용하지 않는다.</p> <ol style="list-style-type: none"> <li>1) 의과대학, 간호대학으로의 전입 제한한다.</li> <li>2) 서울캠퍼스 예체능계열학과, 산업융합학부 전출입은 제한한다.</li> <li>3) 전과는 재학기간 중 1회에 한하며, 학부로 입학하여 전공을 배정받은 학생은 동일 학부 내에서 전과 제한한다.</li> <li>4) 전과를 위하여 전출하는 경우 다음의 경우 전출하는 학과(전공), 학과군, 학부의 성적을 기준으로 입학정원의 20% 이내에서 허용한다.</li> </ol> <table border="1" style="width: 100%; border-collapse: collapse;"> <thead> <tr> <th>대학</th> <th>학과/학부</th> <th>적용 학번</th> <th>전과 허용 인원</th> </tr> </thead> <tbody> <tr> <td>인문과학대학</td> <td>전 학과</td> <td>2009학번부터</td> <td rowspan="9">각 학과(전공), 학과군, 학부의 성적을 기준으로 입학정원의 20%이내에서 허용</td> </tr> <tr> <td>생활과학대학</td> <td>전 학과</td> <td>2009학번부터</td> </tr> <tr> <td rowspan="5">공과대학</td> <td>건설환경공학과</td> <td>2016학번부터</td> </tr> <tr> <td>도시공학과</td> <td>2016학번부터</td> </tr> <tr> <td>자원환경공학과</td> <td>2016학번부터</td> </tr> <tr> <td>건축학부</td> <td>2017학번부터</td> </tr> <tr> <td>건축공학부</td> <td>2017학번부터</td> </tr> <tr> <td>자연과학대학</td> <td>전 학과</td> <td>모든 학번</td> </tr> </tbody> </table>	대학	학과/학부	적용 학번	전과 허용 인원	인문과학대학	전 학과	2009학번부터	각 학과(전공), 학과군, 학부의 성적을 기준으로 입학정원의 20%이내에서 허용	생활과학대학	전 학과	2009학번부터	공과대학	건설환경공학과	2016학번부터	도시공학과	2016학번부터	자원환경공학과	2016학번부터	건축학부	2017학번부터	건축공학부	2017학번부터	자연과학대학	전 학과	모든 학번
대학	학과/학부	적용 학번	전과 허용 인원																							
인문과학대학	전 학과	2009학번부터	각 학과(전공), 학과군, 학부의 성적을 기준으로 입학정원의 20%이내에서 허용																							
생활과학대학	전 학과	2009학번부터																								
공과대학	건설환경공학과	2016학번부터																								
	도시공학과	2016학번부터																								
	자원환경공학과	2016학번부터																								
	건축학부	2017학번부터																								
	건축공학부	2017학번부터																								
자연과학대학	전 학과	모든 학번																								

▶ **부전공**

<b>부전공제란?</b>	· 전공학과 외에 희망하는 타전공의 소정학점을 이수하였을 때 학위증에 주전공과 부전공을 병행 표기하여 수여하는 제도
<b>신청시기</b>	· 매 학기 정해진 기간 (5월/11월 진행)
<b>신청자격</b>	· 1학년 2학기(1학기 이상 성적 유효) 이상 재학생 (단, 학사학위취득유예자 제외)
<b>유의사항</b>	· <b>의과대학, 간호대학, 사범대학을 제외한</b> 동일 캠퍼스에서 계열단위에 관계없이 지원 가능

▶ **복수전공**

<b>복수전공제란?</b>	· 졸업예정자가 주전공의 졸업을 미루고 복수로 전공을 이수하는 제도로 2개의 학위가 병행 표기된 학위증을 수여하는 제도
<b>신청시기</b>	· 졸업예정자가 최종학기 중(5월/11월)에 신청
<b>신청자격</b>	· 졸업예정자(학사학위취득유예자 제외)
<b>유의사항</b>	· 캠퍼스 간 교차지원 가능 · 의학계, 약학계, 사범계, 예체능계열 학과 및 공학대학 융합공학과, 국방정보공학과, 경상대학 회계세무학과를 제외를 제외한 서울 및 ERICA캠퍼스 전 학과 지원가능(다만, 실용음악과를 제외한 예체능계학생은 주전공(제1전공)과 동일계열인 경우 예체능계열도 지원가능) · 기존에 부전공을 신청한 학생이 복수전공으로 같은 학과를 선택한 경우 부전공 자격은 상실 됨 · 최소 2학기(총1년) 전액 등록 필수이며 중도에 복수전공을 포기했을 경우 돌아오는 학기에 제1전공의 학위를 수여함

▶ **다중전공**

<b>다중전공제란?</b>	· 재학 중 주전공 외에 타 학과/전공의 소정학점을 이수하면 양 학과(부) 또는 전공을 모두 이수한 것으로 인정, 2개의 학위가 병행 표기된 학위증을 수여하는 제도
<b>신청시기</b>	· 매 학기 정해진 기간 (5월/11월 진행)
<b>신청자격</b>	· 1학년 2학기(1학기 이상 성적 유효) 이상 재학생 (단, 학사학위취득유예자 제외)
<b>유의사항</b>	· <b>의과대학, 간호대학을 제외한</b> 전 대학에서 계열단위에 관계없이 지원 가능 (단, 사범대학의 학과를 다중전공으로 이수하고자 할 때는 주전공의 교직과정 이수예정자에 한함) · 동일캠퍼스 내에서만 지원 가능

▶ 외국대학 연수 취득학점 인정

소개	· 본교 프로그램을 통해 외국대학에서 학점을 취득하였을 경우 일정 학점 범위 내에서 학점을 인정하는 제도
제도구분	· 교환학생 (학기 단위 파견)과 자비유학, 단기 파견 등으로 구분
연수기관	· 외국대학의 정규과정을 원칙으로 함 [다만, 어학연수는 학기단위(계절학기 포함)로 진행되는 대학부설어학원에 한하여 허용]
연수기간	· 연수기간은 최대 1년(2학기)으로 함
연수신청	· 학기 단위 파견교환 - 신청기간에 국제처로 신청하여 합격 후 파견 · 자비 유학 - 반드시 사전에 국제처로 신청하여 승인받은 경우만 학점인정 가능
학점인정	· 외국대학에서 이수한 교과목 학점은 소속 단과대학에서 심사 후 본교의 교과과정에 준하여 처리 · 학기 당 학점인정은 최대 20학점으로, 1년간 최대 40학점까지 인정 · 계절학기는 1회 6학점까지 인정 · 어학연수 학점인정은 재학 중 1회에 한하여 일반선택 3학점으로 인정 · 국내·외의 다른 학교 및 기관에서 취득한 학점은 졸업에 필요한 학점의 1/2 범위 내에서만 인정 가능
학점인정기준	· 연수대학에서 취득한 성적(학점)은 본교의 교육과정에 의하여 전공, 교양, 일반선택과목의 학점으로 구분하여 인정. 다만, 취득한 성적(학점)은 평점평균(GPA) 계산 시 포함되지 않으며, 전체 취득학점(졸업학점)에만 포함 · 본교에서 이미 이수한 과목(유사과목 포함)의 학점취득은 인정하지 않음
유의사항	· 세부 프로그램은 모집 시기마다 달라질 수 있으며, 상세 내용은 공지사항 확인 · 지원 자격 조건이 프로그램 별로 상이할 수 있으므로 반드시 공지사항 참조 · 이수한 과목은 소속 단과대학에서 심사하여 학점인정 여부를 최종 결정함

〈문의처〉

학 사 운 영 팀		국 제 처
웹사이트	<a href="http://www.hanyang.ac.kr">http://www.hanyang.ac.kr</a> (서울캠퍼스 → 학사안내)	<a href="https://oia.hanyang.ac.kr/">https://oia.hanyang.ac.kr/</a> (서울캠퍼스 → 행정기관)
문의전화	02-2220-0061~8	02-2220-2453~2460
전송(Fax)	02-2220-0069	02-2281-1784
위치	학생회관 1층	국제관

## ● 한양대학교 챗봇 “궁금하냥”

학사운영팀에서는 학교생활과 관련한 궁금증을 보다 손쉽게 해결 할 수 있도록 학사안내 챗봇 서비스 “궁금하냥”을 운영하고 있습니다. 학사일정, 공지사항, 학교식당 메뉴 등 기본적인 정보 제공과 채팅을 통한 24시간 Non-stop 질의응답 서비스를 제공하는 “궁금하냥”은 이름처럼 한양인의 친근한 학교생활 도우미가 되고자 합니다.

### 1) 궁금하냥, 여기에서 만나볼 수 있어요

- 가. 한양대학교 공식 홈페이지 (<https://www.hanyang.ac.kr/>) 우측 하단에 상시 배치
- 나. ‘헤이영’ APP 메인화면 하단 중앙에 상시 배치

### 2) 궁금하냥, 이런 점이 좋아요.

- 가. 채팅창을 통한 질의응답 가능
- 나. 양 캠퍼스(서울/ERICA) 정보 지원
- 다. 24시간 이용 가능
- 라. 자주 받는 질문을 분기 별로 FAQ에 추가해 누구나 학교 행정에 참여
- 마. 학사일정, 공지사항, 오늘의 메뉴, 입학정보를 손쉽게 확인

● 교내외 장학금 및 학자금 대출 제도 안내

**장학금 제도 이것만은 꼭 알아두자!**

- 추후 교내장학제도의 개편에 따라 내용이 변경될 수 있으며, 변경 시 장학안내 홈페이지에 공지함
- 제반 장학금에 관한 사항은 본교 장학금 지급 규정과 해당 기관의 지원기준에 따름
- 중복지원제도에 의거하여 등록금지원을 목적으로 하는 교외장학과 국가장학, 교내장학을 모두 수혜 하는 경우 등록금 범위내에서 지원하며, 복수의 장학대상이 될 경우 교외장학 > 국가장학 > 교내장학 순으로 처리함

▶ 매 학기마다 신청이 필요한 주요 교내 장학금

장학금명	장학대상	신청 기간	비고
가 계 관 란 장 학	사랑의실천 장학금	1학기 : 12월 초~2월 초 2학기 : 6월 초 ~8월 초 (학기개시전 신청) • 신(편)입생은 입학 후 3월 초 복학생 및 신(편)입 대상 교내장학신청 추가 접수진행	▶ 매 학기 교내장학(가계곤란)신청자중 한국장학재단의 소득구간을 활용하여 등록금 범위내 차등지원 (국가 및 교내장학 미신청 시 선발 대상에서 제외) ▶ 신(편)입생의 첫 학기는 직전학기 성적기준 미적용
	실용인재 장학금	• 매 학기 관련 공지 확인 必	

▶ 매 학기마다 신청이 필요한 주요 국가 장학금

장학금명	장학내역	선발기준 및 신청방법
국가장학금 (1, 2 유형)	가계소득별(소득구간) 장학금 지원	<ul style="list-style-type: none"> <li>• 소득 8분위 이하, 성적기준은 한국장학재단 공지 (<a href="http://www.kosaf.go.kr/">http://www.kosaf.go.kr/</a>)</li> <li>• 한국장학재단 사이트에서 신청</li> <li>• 상세내용 한국장학재단 홈페이지 참고</li> </ul>
국가 (푸른등대 기부장학금)	학기당 등록금 및 생활비 지급	<ul style="list-style-type: none"> <li>• 소외계층에 해당하는 본인 또는 자녀 (한국장학재단 선발기준 및 선발결과에 따름)</li> <li>• 별도공지 후 선발</li> </ul>
국가우수 장학금 (이공계)	4년 전액(입학금 포함) ※ 기초생활수급자 : 생활비(학기당 250만원) 지급	<ul style="list-style-type: none"> <li>• 이공계열 학과(부)에 입학한 신입생 중 수능성적 우수자와 수시 입학성적 우수자 (한국장학재단 선발기준 및 선발결과에 따름)</li> <li>• 단과대학별 별도추천</li> </ul>
국가근로	실제 근무한 시간에 시급단가를 곱한금액 (시급단가는 한국장학재단의 국가근로장학금 지급기준에 따름)	<ul style="list-style-type: none"> <li>• 대한민국 국적의 학생 중 소득구간 9구간 이하의 저소득계층 재학생 중 직전학기 성적 백분율이 70점 이상인 자 (한국장학재단 선발기준 및 선발결과에 따름)</li> <li>• 한국장학재단 사이트에서 신청</li> </ul>

▶ 진로준비 또는 학교생활에 따라 지원하는 주요 장학금

장학명	대상	비고(지급기준 외)
고시반 생활장학	관련 고시반에 입반하여 각 고시반 지도교수 추천을 받은 자	매 학기 고시반 생활비장학 지급내규에 따름
행정부서 근로장학	교내 행정부서의 근로장학생으로 선발되어 근로를 제공하는 학부생	실제 근무한 시간에 시급단가를 곱한 금액 (시수단가는 노동부의 최저시급 기준)
리더십장학	총학생회 의결기구에서 인가된 학생 자치 기구 소속 중에서 학생지원팀 추천을 받은 자	매 학기 관련지침에 근거하여 선발된 자에게 지급
미디어장학	학내신문사, 한 대방송국, 한양저널, 한양교지 편집위원회에 소속되어 활동을 수행한 대상 중 학생지원팀 추천을 받은 자	매 학기 관련지침에 근거하여 선발된 자에게 지급
학부리더십장학	단과대학 학생대표, 학생부대표 등	각 단과대학 자체 예산범위 내에서 내규에 근거하여 지급
국제팀 장학금	국제교류팀 주관 각종 국제교류프로그램 참여자	주관 부서 별도 공지

▶ 가족의 조건 또는 자격에 따라 받을 수 있는 장학금

장학금명	장학대상	장학금액 및 신청방법
한양형제자매 장학금	서울, ERICA캠퍼스 학부 과정에 형제 또는 자매가 재적 (재학 또는 휴학) 중인 학부 신입학생 ※ 동일학기 입학자 및 편입학자 지원대상 아님	<ul style="list-style-type: none"> <li>- 장학금액 : 1학년 1학기 등록금 50% 감면</li> <li>- 제출서류 : 형제자매장학 신청서(본교양식), 신입학생의 합격통지서(또는 재학증명서), 형제자매의 재학(또는 휴학) 증명서, (형제자매임을 확인할 수 있는)가족관계증명서 등</li> <li>- 제출처 : 소속 캠퍼스 학생지원팀</li> <li>- 제출기한 : 입학 후 3월 말 이내 (1-1학기 종료 후 소급 신청 불가)</li> </ul>
보훈 장학금 (국가유공자)	국가유공자 본인 또는 (손)자녀 * 국가유공자 손자녀는 경우 독립유공자만 해당	<ul style="list-style-type: none"> <li>- 장학금액 : 등록금 전액(국가+교내)</li> <li>- 수혜기간 및 선발조건 수업 연한 내(타 대학 기수혜 횟수 합산), 보훈청 교육지원대상 성적기준 충족자</li> <li>- 제출서류 : 보훈장학 신청서(본교양식), 합격통지서(또는 재학증명서), 대학수업료면제대상자증명서(보훈청 발급) 등</li> <li>- 제출처 : 소속 캠퍼스 학생지원팀</li> <li>- 제출기한 : 국가유공자 확정 후 즉시</li> </ul>
보훈 장학금 (새터민)	북한이탈주민 중 대한민국 학력을 인정받은 학부과정 신(편)입학생	<ul style="list-style-type: none"> <li>- 장학금액 : 등록금 전액(국가+교내) 총 8학기 이내 8회까지 등록금 전액 감면</li> <li>- 수혜기간 및 선발조건 수업 연한 내(타 대학 기수혜 횟수 합산), 통일부 교육지원대상 성적기준 및 기간 충족자</li> <li>- 제출서류 : 입학처 입학팀 북한이탈주민 입학전형 지원시 제출, 추가서류 필요시 별도 연락</li> </ul>

▶ 한국장학재단의 소득구간 기준 교내 생활비지원 장학 제도

- 대상 : 한국장학재단의 국가장학금을 매 학기 신청하여 소득구간 “기초생활수급자” 또는 “차상위계층”으로 확정되어 해당 소득구간으로 국가장학금을 수혜 받을 수 있는 정규학기 학부 재학생  
(매 학기 한국장학재단 국가장학금 신청 필수)
- 선발시기 : 1학기 4월초 / 2학기 10월초(매 학기기준 선발하며, 학기개시 후 학적 및 성적조건 심사하여 선발)

장학명 (월 지급액)	성적조건	국가장학금지원 소득구간	비고
라이언 장학금 (월20만원)	<ul style="list-style-type: none"> <li>● 직전학기 장학용 평균평점 이상자</li> <li>- 기초생활수급자 : 2.00이상</li> <li>- 차상위계층 : 3.00이상</li> </ul>	기초생활수급자 또는 차상위계층	<ul style="list-style-type: none"> <li>● 신입학 최초 등록학기의 경우 성적기준을 적용하지 않으며, 라이언 장학금(월20만원)으로 일괄 지원</li> <li>● 라이언장학금(생활장학금) 그룹 및 본교 기부금으로 지원하는 라이언프라이드 장학금 내에서 중복수혜 불가</li> </ul>
라이언플러스 장학금 (월50만원)	<ul style="list-style-type: none"> <li>● 직전학기 장학용 평균평점 3.50이상 or 재학중 성적비교를 통한 조건 충족자</li> </ul>	기초생활수급자	
라이언에이드 장학금 (월40만원)	<ul style="list-style-type: none"> <li>● 직전학기 장학용 평균평점 3.50이상 or 재학중 성적비교를 통한 조건 충족자</li> </ul>	차상위계층	

- ※ 신(편)입학 첫 등록학기의 경우 성적기준을 적용하지 않으며, 라이언 장학금(월20만원)으로 지원
- ※ 라이언장학금(생활장학금) 그룹은 생활비지원성 장학금으로 별도의 신청을 받지 않으며, 한국장학재단의 국가장학금을 신청하여 해당 소득구간으로 국가장학금 지원을 받을 수 있는 재학생을 대상으로 학생지원팀에서 내규에 의해 선발하여 지급함(소득구간 및 국가장학 수혜가능 여부 확인을 위한 한국장학재단 국가장학신청 필수)
- ※ 자세한 내용 본교 서울캠퍼스 장학안내(sc.hanyang.ac.kr) 홈페이지 참조

## 잘못 알기 쉬운 장학금 제도 자세히 알자!

### ▶ 고른기회전형으로 입학하면 장학금을 받을 수 있다?

- 고른기회전형에는 장학금이 약속되어 있지 않습니다. 전형과 관계없이 신청이 필요한 교내 장학(특히 가계곤란장학) 수혜를 위해서는 매학기 마다 진행되는 교내 및 국가장학금 신청 절차를 완료해야 장학생으로 선발될 수 있습니다. 또한 보훈대상자의 경우도 입학전(또는 학기개시전) 관련 서류를 학생지원팀에 제출하여야 대상 될 수 있습니다.

### ▶ 국가장학금(1,2유형)만 신청하면 교내 가계곤란 장학금까지 같이 받을 수 있다?

- 교내 장학금과 국가장학금은 별도의 심사 과정을 거치는 각기 독립된 장학금 제도로서, 반드시 교내 장학금과 국가장학금을 각각 신청 완료하시길 권장합니다. 국가 장학금 1, 2유형만 신청했을 경우에는 교내 장학금을 수혜 받을 수 없습니다.
- 또한, 교내 장학금만 신청하고 국가장학금을 신청하지 않을 경우에는 한국장학재단의 소득구간 판정이 나오지 않으므로 국가장학금과 교내 장학금을 모두 수혜 받을 수 없게 되므로 반드시 국가 및 교내 장학금을 모두 신청하시기 바랍니다.

### ▶ 다이아몬드 장학금 또는 보훈장학금, 한양브레인(성적우수) 장학금과 같이 등록금 전액을 받을 경우에도 국가장학금(1,2유형)을 신청해야 한다?

- 한양대학교 국가장학금 신청자 인원내 따라 국가로부터 받는 예산이 추가로 확보될 수 있고, 해당 예산확보를 통해 보다 많은 학생들에게 장학금을 지원할 수 있습니다. 따라서 등록금 전액을 면제 받는 학생들도 국가장학금 신청을 독려하고 있지만 의무는 아닙니다.
- 다만, 대학에서는 한국장학재단의 소득구간 및 국가장학금 수혜를 전제로 지원하는 교내 생활비지원 장학 제도가 있으며, 본인의 소득구간이 해당 장학 제도의 적용 소득구간이 예상될 경우 매 학기 한국장학재단의 국가장학금을 신청하여 반드시 소득구간 판정을 받으셔야 심사 대상이 될 수 있음을 유의하시기 바랍니다.
- 또한 국가장학금을 신청하여 국가장학금 지원대상이 될 경우 교내장학보다 우선하여 처리되며, 부분 면제된 대상의 경우 등록금범위내에서 국가장학금을 우선 적용하고 지급하고자 했던 교내장학 금액 한도내에서 교내장학을 적용하니 이점도 유의하시기 바랍니다.

### ▶ 신입학장학금(다이아몬드 장학금, 정시 신입학장학금, 한양인터칼리지 장학금 등), 보훈 장학금과 같이 2개 이상의 학기 동안 연속으로 장학금 혜택을 받는 경우에도 매 학기 교내 장학금 신청 절차를 진행해야 한다?

- 2개 이상의 학기 동안 장학금 수혜를 보장 받는 일반적 연속 장학금의 경우에는 별도로 교내 장학금을 신청할 필요가 없습니다. 정해진 기준을 충족하면 매 학기 자동 장학생 처리됩니다. 다만, 다음의 경우에 해당될 때에는 교내 장학금을 신청하여 가계곤란 장학금(사랑의실천 장학금, 실용인재 장학금) 심사를 받으시길 바랍니다.
  - 해당 장학의 유지조건 성적미달 등의 사유로 연속 장학금 혜택을 받지 못할 것으로 예상되어 교내 가계곤란 장학금을 대신 수혜 받고자 하는 경우(교내 장학금과 한국장학재단의 국가장학금 신청 필수)
  - 기타 연속 장학금 혜택이 중단될 것으로 예상되는 경우(전과등으로 지급중지 또는 지원기간, 횡수 종료등)
  - 한국장학재단의 소득구간을 기준으로 하여 심사하여 지원하는 교내 생활비지원 장학을 받고자 할 경우 (예, 라이언생활비 장학)

### ▶ 장학금 여러 개를 동시에 받을 수 있다?

- 학비감면 장학금은 원칙적으로 중복지급을 금지하며, 1인이 복수의 장학금에 지급대상이 될 때에는 가장 유리한 것으로 적용하되, 다음 각 호 순으로 장학을 선정 합니다.



1. 교외장학(국가, 지방자치단체, 사설, 기타)

2. 교내장학

- 중복수혜로 지급이 취소된 장학(한양브레인(성적우수)장학금, 신입학장학금)은 “명예선발 제도” 적용
- 국가장학금은 등록금 범위내에서 이중수혜가 됩니다.(국가장학금으로 등록금이 전액 지원되는 대상은 등록금지원 성격의 다른 교내 장학금을 받을 수 없습니다.)
- 교외 장학금은 해당 교외 장학금을 출연한 각 장학재단의 판단에 따라 다른 장학금과 이중수혜가 허용될 수 있습니다. Case by Case.

▶ **교내 연속 장학금 유지조건(장학평점 3.5 또는 3.75 이상)에 2번 이상 미달하는 경우, 영구탈락 된다?**

- 교내 연속 장학금에는 연속 탈락제도가 없습니다. 직전학기 평점이 기준 조건을 충족하면 지원하고자 약속했던 횟수 기준으로 연속 장학금 대상자로 선발될 수 있습니다.(성적미달로 인한 탈락횟수도 지원회수에 포함됨)
- 다만, 국가 장학금 우수유형(이공계, 인문사회계, 인문100년 등)은 정해진 횟수 이상 탈락했을 경우, 영구탈락 될 수 있으니 구분하여 이해해 주시기 바랍니다.

▶ **부모님 회사의 자녀 학자금 지원을 이중으로 받기 위해 학교 장학금을 숨겨 달라는 요청**

- 이러한 요청은 부모님 회사에 대한 사문서 위조에 해당하고 추후 법적 책임 문제가 발생할 수 있으므로 한양대학교를 포함한 전국 모든 대학교는 어떠한 경우에도 ‘장학금 숨김’ 처리를 하지 않습니다.

▶ **F학점이 있으면 장학금을 받지 못한다?**

- 현재 각종 교내, 교외, 국가 장학금 심사 시, F학점 유무를 확인하는 경우는 거의 없습니다. 하지만, F학점이 있을 경우 평균평점이 급격히 낮아질 수 있습니다.
- 장학심사시 확인하는 직전학기 성적은 F학점이 포함된 장학평점입니다.

※ 장학평점이란 : 해당학기에 수강신청한 학점의 성적(F포함, 재수강과목포함)

재수강3학점 과목 포함하여 20학점을 신청하였을 경우 20학점에 대한 성적

(HY-in 포털→ 성적→ 학기별 성적조회에서 '장학평점'으로 확인할 수 있음.)

▶ **Pass and Fail 과목은 장학용 평균 평점에 반영되지 않는다?**

- P/F 과목은 Pass 취득 또는 Fail 취득과 관계없이 장학용 평균 평점 계산 시, 분자(취득성적의 총합)와 분모(이수 학점 수의 총합)에서 모두 제외됩니다.

▶ **성적이 좋아 한양브레인(성적우수)장학금 대상자가 되는데, 다음 학기 휴학을 하는 경우**

- 한양브레인(성적우수) 장학금은 학과/학년별로 직전학기 석차 상위자를 대상으로 선발하는 교내 학비감면 장학제도이며, 한양대학교는 휴학예정자도 등록금을 미리 납부할 수 있는 등록-휴학 제도를 시행중입니다. 따라서 한양브레인(성적우수)장학금 장학생으로 선발되었을 경우 등록금고지서를 통해 해당 장학금을 감면 받으신 후 등록을 하시면 됩니다. 또한 2025학년도부터는 한양브레인(성적우수)장학생으로 선발된 학생이 등록을 완료하지 않고 휴학시 해당 한양브레인(성적우수)장학금을 이월하여 복학하는 학기에 지급합니다. 다만, 복학하는 학기에 전과 또는 자진유급등으로 한양브레인(성적우수)장학 선발조건이 유효하지 않은 경우 해당 장학은 취소되며, 타 장학수혜로 지급이 불가능한 경우 복학하는 학기에 명예선발 처리합니다.(한양브레인(성적우수)장학을 수혜 받고 등록휴학 후 복학하는 학기에 타 과로 전과를 신청하여 확정된 경우 해당 장학금은 반환하여야 함)

▶ **갑작스러운 재해, 투병, 파산 등으로 학업중단의 위기에 처해 지원이 필요한 경우**

- 대학에서는 긴급 경제사정 곤란에 처해 학업중단의 위기에 처한 경우 심사를 통해 라이언헬프장학금을 지원 하고 있습니다. 관련하여서는 매 학기 한양인 포털 장학공지를 확인하시어 신청하시기 바랍니다.(다만, 지원여부는 신청자의 개별심사를 통해 결정이 되며, 심사(인터뷰) 결과 지원이 불가 할 수도 있습니다.)

## 외부 교외 장학생 선발 제도

### ▶ 학교에서 장학생을 추천하는 경우의 업무 절차

- ① 외부 장학재단의 장학생 추천 의뢰 공문 접수
- ② 각 단과대학 장학 담당자에게 외부 장학재단이 요구하는 조건에 맞는 장학생 추천 의뢰
- ③ 각 단과대학별 장학생 심사 및 추천 대상자 선발
- ④ 추천 대상자 취합 후 외부 장학재단에 장학생 추천 회신

### ▶ 장학생을 공개모집하는 경우의 업무 절차

- ① 외부 장학재단의 홈페이지를 통한 공개모집 공고 확인
  - ② 외부 장학재단에서 정한 절차에 따라 학생 개별적 장학금 신청 진행
- ※ 장학생 공개모집의 경우, 해당 모집 공고를 학교 홈페이지의 장학 게시판을 통해서도 확인하실 수 있으므로 장학 공지 게시판을 수시로 확인하시기 바랍니다.

## 한국장학재단의 장학금과 학자금 대출 제도

### ▶ 국가 장학금 1,2유형

- 신청대상 : 소득구간 8구간 이내 대상자로 입학 성적 또는 학기 성적 요건을 충족하는 자
- 신청방법 : 한국장학재단 홈페이지를 통해 온라인신청
- 신청시기 : 한국장학재단 홈페이지 공지(매학기 말, 신입생의 경우 3월 초)

### ▶ 국가 장학금 우수유형(이공계)

- 신청대상  
이 공 계 : 공과대학, 자연과학대학, 사범대학 수학교육과, 생활과학대학에 입학한 신입생  
단, 생활과학대학의 경우 2학년 전공 선택 시 식품영양학으로 하여야 함
- 선발유형 및 지원 자격
  - ① 수능우수 유형 : 대학수학능력시험 성적이 별도의 한국장학재단 제시기준에 충족되는 신입생  
한국장학재단홈페이지를 통해 온라인 신청
  - ② 수시우수 유형 : 학교에서 별도 추천을 받은 수시 입학생  
학교의 연락에 따라 한국장학재단 홈페이지를 통해 온라인 신청
  - ③ 신청방법 : 한국장학재단의 장학생 선발요강 공지를 확인하고 [www.kosaf.go.kr](http://www.kosaf.go.kr)에서 온라인신청 후 학생처  
학생지원팀에 서류제출
  - ④ 신청시기 및 상세내용 : 2~3월 중 한국장학재단의 장학생 선발요강 공고 예정

### ▶ 인문100년장학금(인문사회계)

- 신청대상
  - ① 인문사회계 : 인문과학대학, 사회과학대학, 정책과학대학, 경영대학, 경제금융대학,  
사범대학(교육학과, 국어교육과, 영어교육과)에 입학한 신입생
- 선발유형 및 지원자격
  - ① 전공탐색 유형 : 한국장학재단의 장학생 선발요강 공지를 확인하고 [www.kosaf.go.kr](http://www.kosaf.go.kr) 에서  
온라인신청
  - ② 신청시기 및 상세내용 : 2~3월 중 한국장학재단의 장학생 선발요강 공고 예정

### ▶ 고졸 후 학습자 장학금(희망사다리 II 유형)

- 신청대상 및 자격  
고등학교 졸업자로서 심사일 기준 재직기간이 2년 이상이며, 심사일 기준 장학생 선발 대상기업에  
재직중인 자(선취업 후학습자를 위한 장학금)
- 신청방법 : 한국장학재단의 장학생 선발요강 공지를 확인하고 <http://www.kosaf.go.kr>에서 온라인신청
- 신청시기 및 상세내용 : 2~3월 중 한국장학재단의 장학생 선발요강 공고 예정

### ▶ 국가 근로

- 경제적으로 어려운 학생들을 대상으로 하는 국가 근로장학 제도
- 신청대상 : 한국장학재단에서 정하는 가계곤란 자격(소득구간, 성적, 학기 수 등)에 부합하는 자
- 신청방법 : 한국장학재단 홈페이지를 통해 온라인 신청
- 신청시기 : 한국장학재단 홈페이지 및 본교 포털사이트에 공지(매 학기 말 또는 매 학기 초)

▶ 학자금 대출 제도

종류	기준	비고
일반상환 학자금대출	1. 성적기준 신입생 : 제한없음 재학생 : 직전학기 12학점(또는 소속대학 최소이수학점)이상 성적 70/100(C학점)이상 2. 소득기준 - 학자금 지원 구간 제한 없음	대출기간(거치기간 및 상환기간)동안 원리금을 분할하여 상환하는 대출 제도 · 등록금 : 당해학기 소요액 전액 · 생활비 : 학기당 대출 가능
취업 후 상환 학자금대출	1. 성적기준 신입생 : 제한없음 재학생 : 직전학기 12학점(또는 소속대학 최소이수학점)이상 2. 소득기준 · 등록금 : 학자금 지원구간 9구간이내 · 생활비 : 학자금 지원구간 8구간이내 ※ 단, 다자녀가구의 학생 및 자립준비청년(보호 아동 포함)은 지원구간 제한 없음	취업 등 소득이 발생한 시점부터 소득 수준에 따라 원리금 상환하는 대출 제도 · 등록금 : 당해학기 소요액 전액 · 생활비 : 학기당 대출 가능
농어촌출신 대학생 학자금융자	1. 지원대상 · 농어촌지역에 주민등록 주소를 두고 6개월(180일)이상 거주하거나 농·어업에 종사하고 있는 학부모(보호자)의 자녀(대학생) · 농·어업에 종사하고 있는 대학생 본인 ※ 주소지 기준은 주민등록상 등록된 주소지를 기준으로 함. 2. 성적기준 신입생 : 해당 대학의 '입학 허가'는 성적기준을 통과한 것으로 인정하여 성적 및 이수학점 기준 적용 제외 재학생 : 직전학기 소속대학 최저이수학점 또는 12학점 이상 이수, 70점 이상(100점 만점) 성적 기준을 통과한 자 ※ 졸업학년 학생, 장애인의 경우 이수학점 기준 적용 제외 ※ 학점은행제로 취득한 학점 불인정(시간제, 전일제)	융자 가능 금액 ① 등록금 · 당해 학기 대학이 통보한 등록금 전액 (입학금, 수업료 등)단, 기숙사비, 졸업앨범비 등은 제외 · 최소 융자 가능 금액 : 10만원 이상 ② 생활비 · 농촌학자금융자로는 불가. 단, 취업후 상환/일반 상환 생활비대출 이용가능

- 다음의 경우에 해당될 때에는 학자금 대출(융자)을 이종으로 받을 수 없음

- ① 농어촌 출신 무이자융자 수혜자(한국장학재단)
- ② 공무원연금관리공단 및 사학연금관리공단 무이자 융자 수혜자
- ③ 노동부(한국산업인력공단) 및 근로복지 공단의 근로자에 대한 이자부 대여수혜자
- ④ 국가보훈처의 제대군인 학자금대여 수혜자
- ⑤ 국방부의 군인자녀학자금대출
- ⑥ 기타 타 기관에서 등록금 지원을 이미 받은 경우 등

※ 상기에 해당하는 대출(융자)을 이종으로 받았을 경우, 이종수혜로 적발되어 보증제한 대상이 되어 불이익을 받을 수 있습니다. (이중 대출금은 전액 상환 조치)

〈문의처〉

학생지원팀	
웹사이트	<a href="http://sc.hanyang.ac.kr/">http://sc.hanyang.ac.kr/</a>
문의전화	국가장학 02-2220-0094 / 교내장학 02-2220-0095 교외장학 02-2220-0096 / 학자금대출 및 국가근로 02-2220-2041
전송(Fax)	02-2220-0105
위치	학생회관 2층

● 여러분의 학업 성장을 돕는 한양대학교 대표 비교과프로그램

▶ IC-PBL교수학습센터

여러분의 학업 성장과 다양한 학습 경험을 쌓을 기회

지금까지 많은 선배들이 대학에서 꿈꿨던 학습경험을 찾아 비교과 프로그램에 참여하면서 큰 지원을 받고 자신의 성공경로를 다져갔습니다. AI시대를 선도하는 남다른 사고능력을 갖춘 인재가 되고 싶다면? 상상만 해왔던 프로젝트를 지원받아 실제로 해보고 싶다면? 전공 교과를 학우들과 함께 공부하며 우정도 쌓고 성적도 높이고 싶다면? 한양인 여러분 각자에게 필요한 맞춤형 학습경험을 드리고자 IC-PBL교수학습센터에서는 학습과 관련된 다양한 비교과 프로그램들을 연간, 학기별, 상시 프로그램으로 나누어 운영하고 있습니다. 뜻이 맞는 학우, 선후배와 함께 프로그램에 참여하고 새로운 학우들을 만나면서 대학 생활을 더욱 풍부하게 만드는 기회로 활용해 보세요!

▶ 도전적인 맞춤형 학습경험을 제공하는 HY-Learning Journey

도전적 경험 프로그램	에स्क톤	‘AI 시대를 앞서나갈 남다른 사고능력을 펼쳐보고 싶다면?’ - 운영: 연 1회 운영, 2학기 HY-LU 신청~11월 종료 - 혜택: 우수팀 시상 및 장학금 - 특징: 에स्क톤(ASKTHON)은 [ASK+HACKATHON]의 합성어로 AI시대를 선도하고자 한양대학교에서 2023년 국내 최초로 시작한 QBL(Question-based Learning) 중심의 질문 경시대회로서, 질문을 통해 한계 없는 지식과 호기심을 펼치는 ‘탐험하는 한양인’을 찾아 더 크게 성장하도록 지원
	한양 학술타운 LION	‘상상만 해왔던 프로젝트를 실제로 우리가 구현하고 싶다면?’ - 운영: 연 1회 운영, 3월 HY-LU 신청~12월 종료 - 혜택: 프로젝트 활동 지원금, 우수팀 시상 및 장학금 - 특징: 문제해결과정 프로그램, 팀 프로젝트로 실제적·협력적·창의적 문제해결 진행, 프로젝트 성과물 도출로 사회에 기여
	IC-PBL Championship & QBL수업후기 공모전	‘우리가 IC-PBL or QBL 수업을 통해 어떠한 멋진 성과를 내었는지 보여주고 싶다면?’ - 운영: 1~2학기 운영, 매 학기 초 HY-LU 신청 - 혜택: 우수팀 시상 및 장학금 - 특징: IC-PBL or QBL 수업에서 도출된 우수한 솔루션과 프로젝트 성과 공모 프로그램
성취경험 향상 프로그램	TEDxHanyangU	‘지식 컨퍼런스 기획과 실행을 통한 지식 공유자가 되고 싶다면?’ - 운영: 1~2학기 운영, 매 학기 초 TEDxHanyangU팀 선발 ( <a href="http://www.tedxhanyangu.org/">http://www.tedxhanyangu.org/</a> ) - 혜택: TEDxHanyangU 활동 지원금(기수별 지원) - 특징: 널리 알릴 가치가 있는 지식 공유를 위해 학생주도로 다양한 역할의 팀을 운영, TED 컨퍼런스를 기획 및 진행
	러닝 디스커버리	‘나의 학업 경험을 공유하여 보다 나은 프로그램 개발 및 운영에 기여하고 싶다면?’ - 운영: 2학기 운영, 12월 HY-LU 신청 - 혜택: 활동참여 지원금 - 특징: 지금까지 나의 학습경험과 대학생활에 대한 생각을 나누며 학습공동체로서 한양대학교가 더욱 발전하도록 조사활동에 참여, 의견 공유함

▶ 사회적 가치를 높이는 문제해결형 프로그램

Solving for Tomorrow	IC-PBL Global Frontier	<p>전세계가 함께 고민하는 문제해결을 위해 '지속가능발전목표(SDGs)를 주제로 글로벌 프로젝트를 수행하는 한양인이 되고 싶다면?'</p> <ul style="list-style-type: none"> <li>- 운영: 연 1회 운영. HY-LU 신청</li> <li>- 혜택: 프로그램 활동 지원금, 우수팀 시상 및 장학금</li> <li>- 특징: 글로벌 지속가능발전 이슈에 대해 실제적 문제해결안을 도출하기 위한 해외 탐방 팀 프로젝트</li> </ul>
	Real World Challenge	<p>'우리 사회에서 일어나는 이슈를 주제로 깊이있는 연구해보고 싶다면?'</p> <ul style="list-style-type: none"> <li>- 운영: 연 1회 운영</li> <li>- 혜택: 프로그램 활동 지원금, 수료증 지급</li> <li>- 특징: 사회에 긍정적인 변화를 주도하는 주제의 학생중심 연구수행 프로그램</li> </ul>

▶ 대학생활 적응 및 학업능력을 up 해주는 신입생 대상 프로그램

새내기 맞춤형 프로그램	HY-FYE (First Year Experience)	<p>'대학생활은 처음이라... 대학 1학년 생활을 알차게 보내고 싶다면? '</p> <ul style="list-style-type: none"> <li>- 운영: 연 1회 선발 (12개월 동안 다회차 운영). HY-LU 신청</li> <li>- 혜택: 모든 프로그램 무료 참여, 학습전략 상담, 우수 참여자 선발 및 지원</li> <li>- 특징: 신입생의 대학생활 적응과 학업의 안정적인 성과를 이룰 수 있도록 다양한 프로그램 진행</li> </ul>
--------------	--------------------------------	---

▶ 학습역량을 레벨업 하는 학업 중심 프로그램

학습적응 및 역량 레벨업 프로그램	HY러닝 페이스메이커	<p>'전공교과 공부를 하면서 좋은 학점도 얻고, 깊은 우정도 쌓고 싶다면?'</p> <ul style="list-style-type: none"> <li>- 운영: 1~2학기 운영, 매 학기 초 HY-LU 신청</li> <li>- 혜택: 학습 활동 지원금, 우수팀 시상 및 장학금</li> <li>- 특징: 동일 교과 수강 학생 간 상호튜터링, 팀 학습활동을 통한 지식 심화와 공유</li> </ul>
	학습법 워크숍	<p>'다양한 테마의 전문가들을 만나며 나의 지식과 기술을 한층 레벨업하고 싶다면?'</p> <ul style="list-style-type: none"> <li>- 운영: 학기별 다회차 운영, HY-LU 신청</li> <li>- 혜택: 무료 참여</li> <li>- 특징: 학습과 관련된 지식·기술·태도 영역의 전문가를 초청하여 여러분의 능력개발에 도움을 주는 특강 및 워크숍 진행</li> </ul>
	4유형 학습진단검사 및 1:1 학습전략상담	<p>'학습자로서 나를 다양한 진단도구를 통해 파악하고 맞춤형 학습전략을 검토하고 싶다면?'</p> <ul style="list-style-type: none"> <li>- 운영: 상시 ('HY-LU 비교과 프로그램'학습진단/상담)에서 신청)</li> <li>- 혜택: 무료 학습진단검사(학습동기검사, 자기조절검사, 학습유형검사, 성격5요인) 및 개인 학습전략 상담</li> <li>- 특징: 학습 관련 개인 특성과 동기, 학습전략, 스트레스 대처 등 학습관련 진단 시행 및 전문가 1:1상담</li> </ul>
	러닝콘서트	<p>'지식 트렌드를 접하며 창의융합적인 사고를 해보고 싶다면?'</p> <ul style="list-style-type: none"> <li>- 운영: 학기별 다회차 운영, HY-LU 신청</li> <li>- 혜택: 무료 참여</li> <li>- 특징: 창의융합적 사고의 기반인 사회, 인문학, 공학을 연결하는 현재와 미래 지식 트렌드를 접하고 사고능력을 함양하는 특강 및 워크숍 진행</li> </ul>

※ 각 프로그램은 학기별 변동이 있을 수 있습니다.

〈문의처〉

IC-PBL교수학습센터	
프로그램 참여 신청	<a href="https://hylu-s.hanyang.ac.kr/">https://hylu-s.hanyang.ac.kr/</a> 에서 해당 프로그램 검색 *등록된 메일을 통해서도 프로그램 신청을 안내하고 있습니다. 메일을 놓치지 말고 확인해보세요.
웹사이트	<a href="http://hyicpbl.hanyang.ac.kr/">http://hyicpbl.hanyang.ac.kr/</a>
문의전화	IC-PBL교수학습센터 프로그램 02-2220-1807~8 HY-LU(하이루) 관련 문의 02-2220-1862
위치	경제금융관 506호

\*각 프로그램 안내와 신청은 하이루(HY-LU)에서 제공됩니다. 하이루에서 프로그램명 혹은 관련 키워드를 검색하시면 운영 중인 프로그램 상세 내용을 확인할 수 있습니다.

## ● 한양대학교 비교과통합관리플랫폼 “HY-LU(하이루)”

한양대학교 학생들의 역량 향상 및 교과과정에 필요한 지식을 보충하는 데 도움을 주는 프로그램을 통칭하여 비교과 프로그램이라고 합니다. “HY-LU(하이루)”는 교내 다양한 기관에서 학생들의 성장을 돕기 위해 운영하는 비교과 프로그램의 신청부터 결과까지 한눈에 알 수 있는 사이트입니다. 여러분은 이 플랫폼을 활용하여 비교과프로그램 참여는 물론 디자인 플랫폼 미리캔버스 신청과 다양한 행사, 공모전 등의 관련 소식 및 교내 공지사항, 교내 학생 단체 정보 등을 확인 가능하고 게시판을 통해 학생들 간의 소통도 할 수 있습니다.

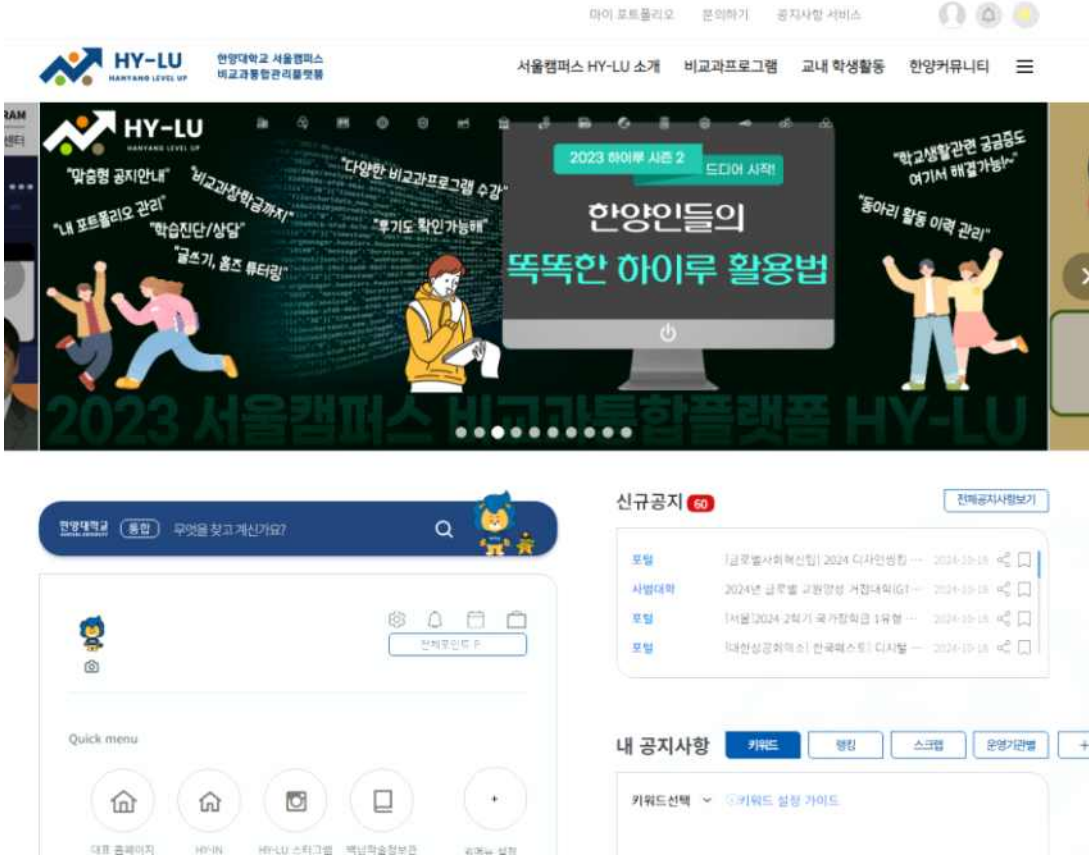

1) 하이루 사용 방법 : 통합로그인 (포탈과 동일 정보) > 서울캠퍼스 HY-LU 소개 > 이용안내

### 2) 하이루 접속 방법

- 가. 한양대학교 공식 홈페이지 하단 사이트 바로가기 : 비교과포탈 HY-LU
- 나. ‘헤이영’ APP 메인화면 : 비교과 시스템
- 다. 한양대학교 포탈 > 서비스 바로가기 : 비교과통합관리시스템 서울

### 3) 하이루 활용 하기

- 가. 다양한 비교과프로그램 운영 정보 확인 및 수강
- 나. 중앙동아리, 공식 학생 서포터즈 등 교내 단체 정보 확인 및 스터디그룹 개설
- 다. 한눈에 학내 소식(공지사항, 행사 등) 확인
- 라. 설문조사 개설 및 자유게시판을 통한 정보 공유
- 마. 마이 포트폴리오를 통한 비교과 활동 통합 관리(비교과활동증명서 발급)
- 바. 디자인 플랫폼 미리캔버스 신청



## ● 당신의 생활이 편안해 질 때까지!

### 장학복지회

장학복지회에서 한양인의 편의를 돕기 위한 사업을 통해 장학기금을 조성하고 더 나은 편의를 제공하기 위한 노력을 하고 있습니다. 멀리 갈 것 없이 학교에서 다 해결해 보세요. 저렴한 음료, 할인된 복사비에 왠지 모르게 흐뭇해집니다. 저렴한 건 기본! 깨끗하고 편안하게!

### ▶ 식당

식당명	좌석수	위치	운영시간	연락처
제1학생식당	378	학생복지관 3F	10:30~18:20 (Break Time 15:00~16:00)	02) 2220-1883
제1학생생활관식당 (고시반식당)	194	제1학생생활관 1F	07:30~09:00 (조) 12:00~13:30 (중) 17:00~18:20 (석)	02) 2220-1865
제2학생생활관식당	218	제2학생생활관 1F	07:30~09:00 (조) 12:00~13:30 (중) 17:30~18:50 (석)	02) 2290-3410
생활과학관 식당	288	생활과학대학 7F	11:30~14:00 (중) 17:00~18:30 (석)	02) 2298-8797
신소재공학관 식당	395 (룸:112)	신소재공학관 7F	11:30~13:30 (중) 17:30~19:00 (석)	070-4773-4161
이십사절기	식당 홀	한양종합기술연구원 6F (HIT)	11:30~21:00 (Break Time 14:30~16:30) (Last order 19:30)	02) 2220-4771~2
	연회장	한양종합기술연구원 6F (HIT)	11:30~21:00 (Break Time 14:30~16:30) (Last order 19:30)	02) 2220-4771~2

### ▶ 편의점

건물명	위치	연락처	건물명	위치	연락처
신소재공학관 (세븐일레븐)	B1F	1577-0711	올림픽체육관 (매점)	2F	02) 2220-1874
사자가 군것질할 때 (세븐일레븐)	학술정보관 앞	1577-0711	제1학생생활관 (CU)	1F	02) 2293-6105
인문관(이마트24)	B1F	전화번호 삭제	제2학생생활관 (CU)	1F	02) 2281-5715

▶ **복사실**

건물명	위치	연락처	건물명	위치	연락처
학생복지관	1F	02) 2220-4700	경제금융관	B1F	02)2291-1726
학술정보관	B1F	02) 2298-2049	공업센터	3F	02)2295-5746
제1공학관	1F	02) 2220-1555	신소재 복사출력센터	B1F	02)2296-2049
인문관	1F	02) 2293-9598	IT/BT관	1F	02)2297-2049
의과대학 본관	3F	02) 2295-2076			

▶ **기타 복지편의시설**

매장명	위치	연락처	매장명	위치	연락처
역사관기념품점	역사관 1F	02)2220-4141	카페 ING	인문관 B1F	-
구두수선센터	학생회관 앞	02)2220-1867	따아모 카페	학술정보관 앞	02)2298-8901
미용실	학생회관 1F	02)2220-1554	팬도로시 카페	과학기술관 1F	-
서 점	학생회관 B1F	02)2220-1851	블루포트 카페	FTC관 3F	-
휘트니스센터	학생회관 5F	02)2299-9688	카페 큐	IT/BT관 3F	02)2294-0222
한양베이커리	한양종합기술 연구원 1F (HIT)	02)2292-0316	딕셔너리 카페	간호 미래교육관 1F	-

▶ **한양플라자(학생복지관)**

매장명	위치	연락처	매장명	위치	연락처
한양플라워	학생복지관 1F	02)2281-3003	투썸플레이스	학생복지관 1F	02) 2292-8880
편의점 (세븐일레븐)	학생복지관 1F	1577-0711	공 차	학생복지관 1F	070-8876-5000
모닝글로리	학생복지관 1F	02) 2282-0543	코페아 카페	학생복지관 1F	02) 2220-4748
북촌손만두,보쌈	학생복지관 1F	-	김밥나라	학생복지관 1F	02) 2281-5659
매란방	학생복지관 1F	-	신의주 찹쌀 순대	학생복지관 1F	-
유니분식	학생복지관 1F	-	센트카츠	학생복지관 1F	-
기념품점	학생복지관 1F	02) 2296-6694	치미치미(부리또)	학생복지관 1F	-
디지털사진관	학생복지관 1F	02) 2220-4747	19마라탕	학생복지관 1F	-
안경점	학생복지관 1F	02) 2292-7501	복사실	학생복지관 1F	02)2220-4700
컴퓨터매장 (매장명 변경)	학생복지관 1F	02) 2291-4006			

▶ 정몽구 미래자동차연구센터

매장명	위치	연락처	매장명	위치	연락처
텐브레이크	B1F	-	타스베이글	B1F	-
띠아모카페	B1F	070-7760-3173	빈스피자	B1F	-
공씨네 주먹밥	B1F	070-8829-8901			

〈문의처〉

서울캠퍼스 장학복지회	
문의전화	02-2220-0098~9
전송(Fax)	02-2220-3952

## ● ‘Reader’가 ‘Leader’다!

### 백남학술정보관

백남학술정보관은 미래의 글로벌 리더(Leader)인 한양인 여러분의 성장과 도전을 지원합니다.

학술정보관은 다양한 도서와 전자자료를 비롯해 학술 연구에 필요한 모든 자료를 열람하실 수 있으며, 여러분의 전문적인 학습과 연구를 위해 맞춤형 교육과 다양한 서비스를 제공하고 있습니다.

또한, 백남학술정보관은 ‘책 읽는 한양인’ 육성을 위해 HY-Reader 독서인증제를 운영하고 있으며, ‘한양인 독서대축제’의 일환으로 하브루타 디베이트 대회, Ask a Book, 독서골든벨 등 다채롭고 흥미로운 행사들을 개최하고 있습니다.

한양대학교의 심장, 학술정보관에서 여러분의 꿈을 펼치고 새로운 도전을 시작해보세요!

#### ▶ 대출규정

신분	단행본	비도서(DVD 등)	비고
학부	10책 14일	3개 3일	연속간행물 및 학위논문은 대출 불가

※ 대출반납 이용시간: 백남학술정보관 홈페이지 및 한양대 도서관앱에서 확인

#### ▶ 반납연장 및 대출예약

신분	예약가능 자료 수		회당연장일 (단행본)	비고
	단행본	비도서		
학부	3책	3개	7일	<ul style="list-style-type: none"> <li>- 도서당 반납일 연장은 10회 가능</li> <li>- 도서당 예약은 5명까지 가능</li> <li>- 연체 등 제재사항이 있는 경우 대출/연장/예약불가</li> <li>- 장기 연체(180일 이상) 시 각종 증명 발급 불가</li> </ul>

※ 반납예정일을 초과할 경우 1일 1자료당 100원의 연체료가 부과되며, 연체료는 학술정보관 홈페이지에서 온라인 결제로 납부(현금납부 불가)

▶ 주요 시설

백남학술정보관	인문과학실(5F)	- 철학(100)·어학(400)·문학(800)·역사지리(900) 분야의 단행본 및 지도자료, English Library 및 셀프 스튜디오
	사회과학실(4F)	- 총류(000)·종교(200)·사회과학(300)·경제학(330)·경영학(650) 분야의 단행본
	자유열람실(3F)	- 개인적인 학습을 할 수 있는 오픈형 열람 공간(제3, 4열람실) - 전자사물함 / FSM(Free Speaking Movement 휴게실), 옥외휴게실
	과학기술실(2F)	- 컴퓨터(000)·자연과학(500)·응용과학(600)·예술체육(700) 분야의 단행본, 강의도서
	이종훈 Lounge (1F)	- 전자저널 및 데이터베이스 검색, 인터넷 정보검색 - 편안한 휴식과 토론 공간, 영화감상 DVD Room 9실 및 멀티미디어 이용 공간, Creative Zone 7실
	이순규 Lounge (1F)	- 전자저널 및 데이터베이스 검색, 인터넷 정보검색 - 편안한 휴식과 토론 공간, 수면큐브 8실, 전동 리클라이너 5개 / Creative Zone 2실
	북카페(1F)	- 편안하게 책을 읽으며 쉴 수 있는 문화 공간 - 한양인 권장도서와 교수 저서, 인기 잡지 등 다양한 도서 기획전시
	특별자료실/코너	- 특별자료실 · 개인문고 (신용하, 조창현, 무돌, 구름재 등) · 고전자료실/북한자료실 - 특성화코너 서가 · 강의도서서가(2F), English Library(5F), 트랜스내셔널인문학(B2), 동양문집실(B2) 등
	Creative Zone 하브루타 존 (3F, 1F, B1)	- 토론 및 그룹스터디가 가능한 공간(홈페이지 예약 신청) - Creative Zone 20실(4인용 17실, 8인용 2실, 10인용 1실) - 하브루타 존 5실(2인용) - Research & Education Room
	자유열람실 (3F, B1)	- 개인적인 학습을 할 수 있는 공간 (총4개의 자유열람실) - 3F(제3, 4열람실), B1(제1, 2열람실)
연속간행물실 (B2)	- 신문, 잡지, 학술지 등의 정기간행자료, 연속간행물실 내에서만 이용 가능(대출불가), 원문복사서비스 제공	
HOLMZ(홀즈)	- 개인적인 학습을 할 수 있는 오픈형 열람 공간 · 편안한 휴식과 토론 공간 · 토론 및 그룹스터디가 가능한 세미나룸(홈페이지 예약 신청) - 라이브 방송실, 영상 편집실, 촬영 스튜디오(홈페이지 예약 신청) - 학생복지관(한양플라자) 2,4층 위치	
의학학술정보관	- 의학분야 자료 소장 - 의과대학 본관 2층 위치	
법학학술정보관	- 법학분야 자료 소장, 그룹스터디룸(4실), 교육실 - 제1법학관 좌측	
건축학술정보관	- 건축분야 자료 소장 - 건축관 지하 1층 위치	
음악자료실	- 음악분야 자료 소장 - 제2음악관 2층 위치	

▶ 주요 서비스

<b>도서관 아카데미</b>		정보 검색 및 활용과 관련된 다양한 교육 프로그램 진행 (정기교육, 맞춤형교육, 1:1 리서치컨설팅) 신청방법 : 백남학술정보관 홈페이지 - 학습·연구 - 도서관 아카데미에서 희망 교육 신청
<b>상호대차 서비스</b>	<b>캠퍼스</b>	서울/ERICA캠퍼스 학술정보관 간에 서로 소장하고 있지 않은 도서, 또는 소장 도서가 전권 대출중인 경우에 한하여 이용자가 신청하여 자관에서 대출할 수 있도록 하는 제도(타관의 소장상태가 대출가능한 단행본 도서만 신청)
	<b>타대학</b>	학술정보관(백남, 의학, 법학, 건축, 음악)에 소장되지 않은 도서를 이용자가 타 대학(연세대학교, 고려대학교, 성균관대학교, 경희대학교, 건국대학교, 한국외국어대학교)에 신청하여 대출할 수 있도록 하는 제도(관외 대출 가능한 단행본 도서만 가능)
<b>희망자료 신청</b>		학술정보관 미소장 국내·외 자료를 홈페이지에서 구입 신청 (연간계약 대상자료 제외)
<b>원문복사 서비스</b>		학술정보관(백남, 의학, 법학, 건축, 음악)에 소장되지 않은 자료를 타 기관에 복사 의뢰
<b>타 기관 학술정보 제공</b>		타 대학 소장 자료를 통합검색, 종합목록, 학술정보 제공(KERIS 등)

▶ 근로장학생

<b>국가근로장학생</b>	본교 재학생은 개인시간을 활용하여 도서대출 및 서가배열 등의 근로활동을 할 수 있습니다. (매학기 선발/ 한국장학재단 홈페이지에서 신청)
----------------	--

<문의처>

백남학술정보관	
웹사이트	<a href="https://lib.hanyang.ac.kr/">https://lib.hanyang.ac.kr/</a>
페이스북	<a href="https://www.facebook.com/hyulibrary">https://www.facebook.com/hyulibrary</a>
네이버 블로그	<a href="https://blog.naver.com/hyulibrary">https://blog.naver.com/hyulibrary</a>
인스타그램	<a href="https://www.instagram.com/hyulibrary">https://www.instagram.com/hyulibrary</a>
문의전화	02-2220-1355

모바일 앱 : '한양대학교 도서관'





● **한양의 사랑을 실천하는, ‘사회봉사단 사회봉사팀’**

**사회봉사팀(Social Services Team)**

한양을 당당하게 만드는 건학이념 ‘사랑의 실천’.

나부터 시작하는 작은 혁신을 통해, 더불어 사는 사회를 만들어 가는 우리.

내가 한양인임이 자랑스럽습니다.

한양대학교는 ‘사랑의 실천’을 위해 1994년 대학 최초로 사회봉사단을 조직하여, 학생(희망한대), 교직원(행복한대), 동문(함께한대), 지역사회 등과의 교육, 봉사, 창업 등 유기적인 협력관계로 사회공헌의 대명사로 자리매김하였습니다.

대학 ‘최초’라는 자부심과, 사회혁신 선도대학으로의 사회적 책임 이행을 목표로 UN SDGs(Sustainable Development Goals)와 연계하여 ‘사회봉사교과목’을 운영하고 지역/기관의 연대를 통한 교내·외 사회혁신 허브로서의 역할을 수행하고자 합니다.

이제는 우리 대학의 건학이념인 사랑의 실천과 UN이 선포한 지속가능발전목표인 17 SDGs를 접목하여 우리 한양인들이 직접 17 SDGs가 녹아 있는 사회봉사팀의 프로그램들에 직접 참여 하여 4차산업 혁명시대의 사회혁신을 주도할 인재로 거듭날 수 있게 우리 사회봉사단 사회봉사팀이 함께 하고자 합니다.

□ **지속가능발전목표(17 SDGs)를 향한 선언과 행동**



**한양대학교 지속가능발전목표 선언문**

한양대학교는 ‘사랑의 실천’이라는 건학정신을 바탕으로 세상을 아름답게 하는 인재를 양성합니다.

한양의 인재는 이웃, 지역사회, 나아가 전 세계를 위해 배움을 실천하는 리더로서의 책임을 다할 것입니다.

한양의 인재상은 모든 세계시민이 함께 이루고자 하는 지속가능발전목표(SDGs)의 철학과 맞닿아 있습니다.

우리 한양인은 시대가 요구하는 대학의 책임을 다하기 위해 지속가능발전목표 달성에 함께할 것을 아래와 같이 선언합니다.

▶ **사회봉사교과목(졸업필수, 핵심교양/일반영역) 운영**

1) ‘사회봉사교과목’이란?

가. 1995년 ‘사회봉사교과목’을 신설하여 운영하고 있으며, 2010년 신입생 및 편입생부터 졸업필수 요건으로 지정되었습니다. **[※학부과정 중, 사회봉사교과목 1학점을 이수해야 졸업가능]**

나. ‘사회봉사교과목’은 매학기(정규/계절) 개설되며, 수강신청 시 ‘신청 최대학점’을 초과 할 수 없습니다.

다. ‘졸업학점’에는 최대 4학점까지 인정됩니다.

라. 학기별 수강신청 대상이 상이하니, 신청 전 확인바랍니다.

- 정규학기(1학기/2학기) : 서울캠퍼스 학부과정, 재학생
- 계절학기(여름학기/겨울학기) : 서울캠퍼스 학부과정, 재학생 및 휴학생

마. '졸업예정자(8학기 이수, 조기졸업 및 의과대학 본과 진급 포함), 9학기 이상 학업연장자'는 졸업학기 직전 계절학기에 신청할 수 없습니다.

- 당학년도 8월 졸업(예정)자 : 당학년도 여름학기 수강신청 불가
- 당학년도 2월 졸업(예정)자 : 당학년도 겨울학기 수강신청 불가

## 2) '사회봉사교과목' 수강신청

가. '사회봉사교과목'의 수강신청은 각 단과대학 수강신청 일정과 독립하여 진행되므로, 각 학기 공지되는 수강신청 일정을 확인바랍니다.

- 한양대학교 홈페이지([www.hanyang.ac.kr](http://www.hanyang.ac.kr))→전체공지→사회봉사 공지

나. 각 학기 개시 전 한양대학교 수강신청 페이지([portal.hanyang.ac.kr/sugang/sulg.do](http://portal.hanyang.ac.kr/sugang/sulg.do))을 통해 신청

다. 수강신청 페이지 로그인 → 상단 '사회봉사' 메뉴 → '사회봉사수강신청' 클릭 후 팝업 안내문 확인(사회봉사 교과목 안내사항을 반드시 확인)

## 3) 성적부여 안내

가. '사회봉사교과목'은 'P(PASS)/F(FAIL)'로 부여

나. 해당학기 이수조건을 평가하여 성적반영

- ① 사회봉사팀 기본교육 2시간(1회) 이수
- ② 사회봉사 신청 프로그램의 30시간 이상 활동
- ③ 한양인 포털을 통한 활동소감문(보고서) 작성

다. '사회봉사교과목'의 성적은 학기성적(평점)에 반영되지 않음

## ▶ 순수봉사시간 시스템(한양인 포털) 운영

1) '사회봉사교과목'을 통한 학점 활동 이외의 개인봉사 활동내역에 대하여, 활동시간 등록 및 증명서(한양대학교 사회봉사단장) 발급 지원

가. 활동입력 가능기간 : 재학기간 중, 활동한 모든 개인활동(자원봉사)

나. 대상 : 한양대학교 전 구성원(한양인 포털 가입자)

다. 신청방법

- HY-in 로그인 → 상단 '신청' 메뉴 → '자원봉사입력' 메뉴 클릭 → '추가' 버튼 클릭 후 활동증명서 및 확인서의 정보 입력 → 입력 후, 활동증명서 또는 확인서 원본을 '사회봉사팀 사무실(한양플라자 2층)으로 제출

2) 등록(확정처리)된 순수봉사 확인서 발급

- HY-in 로그인 → 상단 '증명발급' 메뉴 → '포털증명발급(무료)' 메뉴 클릭 → 증명조직 '사회봉사단' 클릭 후, '자원봉사증서' 클릭

## ▶ 희망한대 리더그룹

1) '희망한대 리더그룹'이란?

한양대학교 재학생 사회공헌 활동을 선도하며, 대학생으로서 사회적 문제에 공감하여 근본적인 해결을 위하여 주도적으로 앞장서는 개인 및 단체

2) 활동내용

가. 사회봉사팀에서 진행하고 있는 학생주도 프로젝트 지원하여 활동(매 학기 별 상이)

나. 본인이 진행하고자 하는 프로젝트를 제안하여 구성원 모집하여 활동

다. 희망한대 리더그룹 활동은 기본 1년 단위로 진행되며, 30시간 이상 활동을 의무로 함

3) 지원자격 : 한양대학교 서울캠퍼스 학부 재학생(해당학기 휴학생 및 군입대 예정자, 교환학생 예정자 제외)

4) 지원방법 : 매학기 사회봉사팀의 '희망한대 리더그룹 모집' 공고를 통한 서류접수/심사 후 최종선정

5) 활동혜택

가. 수행 프로젝트에 대한 사회봉사팀 행정적 / 재정적 지원

나. 수료인원은 학기종료 후 Hy-in 포털의 상단 '증명발급' 메뉴를 통해 활동증명서 출력 가능

다. 1365 봉사시간 인정(단, 1365 규정에 맞지 않는 활동은 1365 입력 불가)



## ▶ 국내외 사회공헌 활동

국내	교육기부 재능봉사 캠프
	<ul style="list-style-type: none"> <li>• 지방 소재 중·고등학교를 방문하여 5~6일 정도의 교육캠프를 진행</li> <li>• 중·고등학생들이 공부에 흥미를 가질 수 있고 사회문제를 자연스럽게 인식할 수 있도록 주요 교과목 및 사회공헌과 관련된 창의적인 교육과정을 운영</li> <li>• 개별 멘토링 및 진로상담을 진행하며, 재학생이 직접 프로그램 기획, 운영에 참여함으로써 리더십, 실천 경험을 육성</li> <li>• 2008년을 시작으로 충남 태안, 강원도 인제, 전라도 김제, 경남 함안, 충북 충주, 충남 공주 등 전국으로 학생 파견</li> </ul>
해외	해외봉사 파견(World Friends Korea)
	<ul style="list-style-type: none"> <li>• 국제경험 및 봉사능력 향상을 위한 해외봉사 활동 기회 제공 해외봉사는 매년 여름, 겨울방학에 활동이 이루어지며 참가학생은 사회봉사단에 신청 후 심사를 통해 선발</li> <li>• 1994년 사회봉사단 창단 이래 러시아, 필리핀, 중국, 베트남, 방글라데시, 캄보디아, 몽골, 르완다, 라오스, 우간다, 아르헨티나 등 50여 개국 학생 파견</li> <li>• 2016년 동계이후 해외봉사 프로그램은 재학생 공모 또는 자체개발 프로그램을 통해 파견</li> </ul>

## ▶ 사회혁신융합전공(학부 다전공, 부전공 체계)

### 1) '사회혁신융합전공'이란?

산적한 사회문제는 새로운 사고체계와 자원연계로 해결할 수 있으며, 이를 사회혁신이라 명명할 수 있다. 사회적경제를 포함해 사회혁신은 한국사회뿐만 아니라 세계적으로 인정받는 창의적인 문제해결의 전과정을 포함하며, 이를 통해 높은 효율성과 효과성, 그리고 지속가능성과 공정성을 발휘할 수 있다.

세상을 지금보다 더 낮게 변화시키는 체인지메이커로서의 자질함양과 실천역량의 강화에 도움이 될만한 다양한 학문 영역과 전공지식과의 융합을 지향한다.

### ■ 교육목표

사회혁신융합전공은 사회적경제 및 사회혁신의 전문지식과 실천능력을 통해 사회문제를 해결하는 융합적인 인재양성을 지향하며, 다양한 사회생태계를 더 나은 방식으로 기획·연계·실현하는 사회적기업가정신을 육성하는 목표를 갖는다. 또한 UN이 선포한 17 SDGs(지속가능발전목표)와 연관된 사회문제에 대한 지속가능 솔루션을 제시하는 글로벌 인재양성 융합전공을 목표로 한다.

2) 학위명 : 사회혁신학사 (Bachelor of Arts in Social Innovation)

3) 이수조건 : **다중전공 36학점(200-300단위 21학점, 400단위 6학점 포함),  
부전공 21학점(200-300단위 12학점 포함)**

4) 신청대상 : 1학기 이상 유효한 성적이 있는 서울캠퍼스 학생 (매 학기 5월/ 11월 경 선발 예정)  
(단, 학칙에 의해 다중전공 신청이 불가한 학생 제외)

5) 전공특징

가. 문제해결중심 교육과정

나. SDGs(지속가능발전목표)가치를 교과목을 통해 인사이트 발굴

다. SDGs(지속가능발전목표)에 관한 교내외 및 글로벌 네트워킹 제공

라. ESG, 기후변화, 탄소중립, 인권 등 사회혁신과 관련된 다양한 과목 수강 가능

▶ 한눈에 보는 한양의 사회혁신

프로그램명	대상	시기	운영 내용 및 성과
한양사회봉사교과목	학부 재학생	2023.03.~ 2024.08.	- 1학기, 여름학기, 2학기, 겨울학기로 연간 총 4회 진행 - 이수자 수 : 총 5,510명 - 프로그램 수 : 총 1,638개
사회혁신융합전공	학부 재학생	2023.03.~ 2024.08.	- 2023학년도 40명 선발(1학기: 14명, 2학기: 26명) - 2024학년도 1학기 24명 선발 - 재학생 120~130명 유지 - IC-PBL, UN의 17 SDGs, ESG 등 사회혁신 관련 이론과 실재를 다룬 교육과정 제공
지속가능한 ESG 리더과정	학부생, 대학원생 전체	2023.03.~ 2024.09	- 전문적이고 실천적인 교육을 통해 ESG 경영 문화 조성 및 사회발전에 기여할 수 있는 창의적이고 사회혁신적인 인재 양성 목표 - 2023학년도 이수자: 64명 / 누적 이수자: 114명 (4기: 18명, 5기: 20명, 6기: 12명, 7기: 14명) - 2024학년도 이수자: 36명 / 누적 이수자 150명 (8기: 8명, 9기: 28명)
복나눔 멘토링	재학생	2023.03.~12.	- 기초학습 지원, 진로상담, 정서교류를 통해 도움이 필요한 청소년들과의 동반성장 - 2023학년도 이수자: 15명 / 누적 이수자: 116명
캄보디아 ICT 창업 인큐베이팅 교류	재학생	2023.09.~2024.11.	- KOICA 캄보디아 사무소, 한국생산성본부와 함께 캄보디아 현지에서 실현 가능한 ICT 창업 아이디어를 인큐베이팅 - 2023년: 참여자 40명(재학생 20명, 왕립프놈펜대학교 20명) - 2024년: 참여자 33명(재학생 15명, 캄보디아 대학생 18명)
8 <sup>th</sup> Seventeen Hearts Festival	전 대학 및 국내 사회적가치 창출 기관/기업	2023.11.14.~ 11.16.	- 한양대와 지역사회가 함께하는 사회혁신의 가치 및 성과 공유의 장 - 참여자: 1,013명(전체 프로그램 참여 인원)
희망한대 리더그룹	재학생	2023.03.~ 2024.08.	- 한양대 재학생의 사회공헌 활동과 봉사문화 창출을 위한 팀 발굴·육성 프로젝트 - 2023년: 198명 / 8개 팀(재학생 1, 2학기 총합) - 2024년: 상반기 185명 / 6개 팀
대학생 재능봉사캠프	재학생	하계 방학, 동계 방학	- 대학생의 사회적 책임감·현장경험 제고를 목적으로 실시하는 교육 봉사 멘토링 캠프 - 2023년: 130명 참여(재학생 멘토 44명, 멘티 86명) - 2024년: 하계 54명 참여(멘토 14명, 멘티 40명)
늘봄교육단 한국어교실 “도담도담 캠프”	학부생, 대학원생 전체	2024.01.22.~ 02.02.	- 안산시 다문화가정 청소년의 한국어 기초수업 및 한국문화 체험을 목적으로 한 멘토링 캠프 - 참여자: 22명(재학생 멘토 6명, 다문화가정 멘티 16명)
WFK 청년봉사단	재학생	하계방학, 동계방학	- 한국대학사회봉사협의회, 태평양아시아협회 진행 WFK 청년봉사단 파견 - 2023년: 하계 1명(우간다), 동계 3명(리오스, 동티모르, 르완다) / 총 4명 - 2024년: 하계 5명(카자흐스탄 2명, 에티오피아 2명, 동티모르 1명)

프로그램명	대상	시기	운영 내용 및 성과
대학 자체개발 해외봉사(베트남)	재학생	2024.01.23.~ 02.02.	- 베트남 박장성 삼성희망학교로 파견되어 실외 수도가 지붕 설치, 교내 벽화 그리기, 교육봉사(한국어, 과학, 체육 수업)를 수행 - 참여자: 214명(재학생 봉사단 14명, 베트남 청소년 200명)
사회혁신 스터디투어	홍콩중문대학 경영학과 재학생	2023.12.19.~ 12.21.	- 지역사회의 요구에 대한 이해의 깊이를 넓히고, 한국의 사회혁신 생태계를 알아보는 스터디 투어 - 참여자: 33명(한양대 11명, 홍콩중문대 22명)
라오스 대학생 해외봉사단	재학생	2024.06.30.~ 07.21.	- 한국청소년진흥협회(KYPA)에서 진행하는 타 대학 연합 해외봉사 프로그램(7기, 8기) - 라오스 방비엡 지역 현지 초등학교에서 문화교류, 학습지도 등 다양한 활동 수행 - 참여자: 10명(서울캠퍼스) - 운영규모: 총 봉사단원 78명, 현지 초등학생 200여명 참여
서울 2024 홈리스월드컵	한양대학교 전 구성원	2024.09.21.~ 09.28.	- 매년 영국 홈리스월드컵 재단에서 개최하는 국제 축구 경기 - 주거취약계층(홈리스)의 홈리스상태 종식을 위한 토너먼트와 컨퍼런스 등의 행사를 진행하며, 스포츠를 통한 재활의지를 고취시켜 일상생활로의 복귀를 지원하는 것이 목적 - 2024년 대회는 서울, 한양대학교에서 개최되었으며, 아시아에서 진행된 최초의 대회이자 FIFA 공인 첫번째 홈리스 월드컵. - 참여자: 140명(한양대학교 재학생) - 전체운영규모: 38개국 52개 팀(선수 500여명), 스태프 및 자원봉사자 1,200여명

상기 활동들은 2023학년도, 2024학년도 기준이며 일부 프로그램의 경우 매년 이루어지기도 하며 일부는 1회성이나 유사한 프로그램으로 사회봉사팀에서 운영될 예정이오니 관련 프로그램에 대한 관심과 참여 기대 바랍니다.

### 〈문의처〉

사회봉사단 사회봉사팀	
웹사이트	<a href="http://www.hvc.hanyang.ac.kr">http://www.hvc.hanyang.ac.kr</a>
문의전화	02-2220-0537~0540
인스타그램	<a href="https://www.instagram.com/hyu_gsi">https://www.instagram.com/hyu_gsi</a>
위치	한양플라자 2층, 사회봉사팀 사무실

## ● 나는 지금 세계로 간다

### “세계로 통하는 한양의 관문 : 국제교육원”

대부분의 사람에게 외국어는 수단이지 목적은 아닙니다. 그러나 외국어를 목적으로 생각하는 사람들이 모인 곳이 한양대학교 국제교육원입니다. 여기서 외국어란 외국인을 위한 한국어도 포함합니다.

어떻게 하면 영어에 자신감을 가질 수 있을까? 중국에 어학연수를 가지 않고도 중국어 잘 하는 방법은 없을까? 학원에 왔다 갔다 하는 시간에 일본어를 한 시간 더 배울 수는 없을까? 한국어를 짧은 기간 안에 배워 바로 전공 수업을 들을 수는 없을까? 이러한 고민을 오랜 경험과 연구 결과를 바탕으로 가장 실제적인 해결방법을 제시해 주는 곳이 바로 한양대학교 국제교육원입니다.

우리 국제교육원의 장점은 우수한 교수진입니다. 철저한 심사를 거쳐 엄선된 전문 교·강사들이 영어·중국어·일본어 원어민 회화, TOEIC·TOEFL 등의 수험영어, 외국인을 위한 한국어 및 한국문화과정 등 학생들의 눈높이에 맞춘 다양한 프로그램을 운영하고 있습니다.

#### 1. 학생능력에 따른 교육

한양대학교 국제교육원 외국어 과정 프로그램을 수강할 경우, 본인의 레벨에 따라 맞춤 교육을 받을 수 있습니다. 학교 수업 전후, 공강 시간을 할애하여 강좌를 수강하면 시간을 효율적으로 사용할 수 있습니다. 또한, 꾸준히 강좌를 수강하면 어느새 영어 실력뿐만 아니라 교양과 국제 매너를 갖춘 멋진 내가 되어 있는 것을 발견하게 될 것입니다.

#### 2. 등록

10주 단위(여름 및 겨울 방학 동안은 8주)로 운영하기 때문에 장기간 등록하기가 부담스러운 사람들에게 적합합니다. 개강은 3, 6, 9, 12월로 일 년에 4번, 국제교육원 홈페이지를 방문하여 인터넷으로 접수할 수 있습니다. 한양대학교 재학생에게는 할인혜택이 주어집니다.

#### 3. 정규 프로그램

집중 영어 과정	· 원어민 영어회화 · TOEIC · TOEFL
전화 외국어과정	· 영어 · 중국어 · 일본어
기타 언어 과정	· 원어민 중국어 회화과정(공자 아카데미) · 원어민 일본어 회화 과정
집중 한국어 과정	· 10주 정규 한국어과정(봄/여름/가을/겨울) · 1:1 한국어반(본인 스케줄에 맞춰 1:1 한국어 수업 가능)

※ 각 프로그램은 학기별로 변동이 있을 수 있으니 국제교육원 홈페이지를 참조하세요.

#### 4. 정규 프로그램 등록기간 : 한양대학교 국제교육원 홈페이지 참고(iie.hanyang.ac.kr)

## 5. 신입생을 위한 특별 어학과정

대학생활과 사회진출 시 반드시 필요한 '공인 어학성적'을 향상시켜 세계 속에 자랑스러운 글로벌 리더를 양성하기 위한 어학 프로그램

구분	내용
과정 구성	<ul style="list-style-type: none"> <li>▶ 수준별로 다양한 시험영어 과정운영</li> <li>▶ 수강과목: 토익, 토플, 아이엘츠, 토익스피킹, 오픽, 등</li> <li>▶ 현장수업 9개월 + 온라인으로 부족한 부분 집중보충(여름학기, 겨울학기)</li> <li>▶ 제휴를 통해 유명 강사의 온라인 강좌 할인 제공</li> </ul>
강의기간	[현장강의] 봄학기, 여름학기, 가을학기, 겨울학기(학기별 수강 가능) [온라인 강의] 상시 수강가능
강사	한양대학교 어학특강 전임강사 및 전화영어/온라인 강사진
강의시간	<ul style="list-style-type: none"> <li>▶ 현장수업 - 1일 1~2시간, 주 2~4일 전공시간표에 맞춰 어학시간표 작성</li> <li>▶ 온라인수업 - 본인 희망 시간에 자유롭게 수강가능</li> </ul>
레벨	Test 및 학생 컨설팅 결과에 따라 수준별 학습 진행과정 및 레벨설정
혜택	<ul style="list-style-type: none"> <li>▶ 과정별 Test 무료 제공</li> <li>▶ 우수 강사진의 온라인 강의 제공</li> </ul>

## 6. 한양대학교 공자아카데미

중국 정부에서 파견한 원어민 중국강사로부터 중국어를 배워볼 수 있는 한양대학교 공자아카데미는 중국 교육부 산하기관인 한판의 지원 아래, 중국 길림대학과 협력하여 한양대학교 학우 및 인근지역주민을 위하여 중국어와 중국문화를 강의하고, 중국문화 행사 등을 열어 G2시대에 걸맞은 인재를 양성하기 위해 노력하고 있습니다.

공자아카데미 중국어 강좌 수강을 통해 중국어 실력도 쌓고, 이를 바탕으로 1년에 한 번씩 열리는 중국단기연수에도 참가할 수 있고, 중국 정부가 수여하는 장학제도에 신청하여 1학기, 1년, 석사과정을 학비, 기숙사, 생활비를 지원받으며 공부할 수 있는 혜택도 있으니, 중국에 관심이 있는 학생들의 많은 참여 바랍니다.

### 〈문의처〉

국제교육원	
웹사이트	<a href="http://iie.hanyang.ac.kr/">http://iie.hanyang.ac.kr/</a> <a href="http://kongzi.hanyang.ac.kr">http://kongzi.hanyang.ac.kr</a>
문의전화	02-2220-1667(한국어) 02-2220-1449(토익, 토플) 02-2220-1682(공자아카데미)
전송(Fax)	02-2220-1664
위치	국제관 6층

● **업무별 주요부서 전화번호**

업 무	담당부서	전화번호
등록	재무팀	02) 2220-0204~5
생활관 입사 신청	학생생활관	02) 2220-1471
학사제도	학사팀	02) 2220-0061~8
학생증 발급, 학생의료혜택	학생지원팀	02) 2220-0085
입학식	학생지원팀	02) 2220-0084
장학	학생지원팀	02) 2220-0094~6, 2041
Placement Test S-한양핵심역량	창의융합교육원	02) 2220-2275(Placement Test) 02) 2220-2273(S-한양핵심역량)
복지 서비스	장학복지회	02) 2220-0099
도서관 이용	백남학술정보관	02) 2220-1353
사회봉사	사회봉사팀	02) 2220-0537~40
어학	국제교육원	02) 2220-1663
총동문회	총동문회	02) 2294-8585

▶ **단과대학 행정팀 (수강신청 및 휴학(휴) 안내는 소속 단과대학 행정팀으로 문의)**

공과대학 행정팀	02) 2220-3110~3117	경영대학	02) 2220-2434~5 02) 2220-2433(휴)
공과대학 소프트웨어 행정팀	02) 2220-3137 02) 2220-3133	사범대학	02) 2220-1094, 1096(휴)
의과대학	02) 2220-0676(의예) 02) 2220-0395(의학)	생활과학대학	02) 2220-1173, 1175(휴)
간호대학	02) 2220-3162, 3163(야)	음악대학	02) 2220-1223
인문과학대학	02) 2220-0740, 0770(휴)	예술체육대학	02) 2220-1315, 1314(휴)
사회과학대학	02) 2220-0814, 0815(휴)	국제대학	02) 2220-0281
자연과학대학	02) 2220-0886, 0885(휴)	산업융합학부	02) 2220-2251~3
정책과학대학	02) 2220-2762, 2764(휴)	한양인터칼리지	02) 2220-1162(휴)
경제금융대학	02) 2220-1020, 1012(휴)		

● **교통안내**

- 버스 : 121, 263, 302, 2012, 2013, 2014, 2016, 2220, 2222, 2411, N62 한양대 앞 하차
- 지하철 : 2호선 한양대역 하차(2번 출구 - 교내 바로 연결), 5호선 및 국철 왕십리역 하차(도보 10~15)